本報開設在北京宣武門外丞相胡同中間路西門牌四號

晨報

THE MORNING POST

中華民國郵務管理局特准掛號立券認新聞紙類

第二百八十八號

電話南局一千八百八十六號

本報今日出兩大張

◀本報價目▶

○本京派送每月大洋七角自取六角零售每份銅元四枚 ○本國內地每月大洋八毛五分郵費在內日本同價 ○外洋每月大洋一圓三毛郵費在內 ○以上均逐日遞寄 半年全年照算空函訂報概不作復不收郵票

◀廣告價目▶

第一日至三日每字大洋一分 第四日至七日每字五厘 第八日至半月每字三厘 半月至一月每字二厘 三月九五折 半年九折 全年八折 均按百字起碼 ○凡關係訟訴鳴冤洩憤遺失契券刊資另議○凡關公益酌量減算 刊資先付 以上均五號字 三號四號二號字面議

面皰藥 [illegible]瘡之後不但無痕跡並可除面上現一種嬌嫩之態誠爲少年中必需之良藥凡患此症者請試此靈且速之藥 每樽一元 每打十元

[illegible]氏十神丸 [illegible]但能止痛去痛且可壯精補力男婦均可服驗如神永無[illegible] 每[illegible]一元五 每打十五元

[illegible]藥水 [illegible] 每瓶一元 每六瓶五元

斑光面水 最近之新出品[illegible]有效之斑[illegible] 每瓶一元 每六瓶五元

藥膏 [illegible] 每瓶一元 每六瓶五元

皮白色素 [illegible] 每瓶一元 每六瓶五元

血搜毒水 [illegible] 每瓶一元 每六瓶八元

大藥房 天津[illegible] 經售處天津法界[illegible]大街吉慶里八號 實球奇公司

[illegible]商場交易以及[illegible]各省[illegible]通用[illegible]本行總分行地點開列於左
總行 北京 分行（京兆區域）北京 通縣 海甸（直隷省）天津 保定 唐山 順德 [illegible]（山東省）
濟南 濟甯 龍口 煙台 河南省 開封 鄭縣 周家口 新鄉 彰德 漯河 歸德（山西省）大同
豐鎮 （江蘇省）上海 南京 無錫 蘇州 徐州 鎮江 揚州 清江 南通 常熟 武進 江西省 九江
古塔 抗州（安徽省）蕪湖 安慶 宣城 蚌埠（湖北省）漢口 宜昌（湖南省）長沙（四川省）重慶
江省） 長春 吉林 營口 哈爾濱 大連 黑龍江 綏化 呼蘭 錦縣 洮南 遼源 西豐 四平街
東三省 公主嶺 黑河 張家灣 農安 扶餘 伊通 雙城（特別區域）熱河 歸化 張家口 赤峯 朝陽 包頭 多倫

本報招請外埠代派處啓事

敬啓者本報擬在各省省城及各商埠設立代派處如有願承辦者請即函商本社或惠臨面商當將代派處章程奉閱此佈

明明印刷局廣告

本局設在騾馬市大街丞相胡同會經警察立案領有營業執照所有印機鉛字花邊材料等項俱由外洋購來字畫端正印刷鮮明如蒙政學工商各界委印一切公私文件日報雜誌整部著述零星雜項無不定價公道交貨迅速以副雅意 惠顧諸君向本局接洽可也 電話南局一八八六號

律師劉崇佑啓事

鄙人現仍專任律師設事務所於北京丞相胡同中間路西電話南局一千六百二十二號凡以訟事及其他法律事件相托者諸惠臨面談爲幸

歐戰全史上卷出版廣告

本書上冊卷現已出版凡購有豫約券者請持券向原購券處對號取書其未曾豫約者每冊定價大洋一元二角下列各處均有代售特此通告

總發行所 北京府右街房十二號 亞洲文明協會

代售處 北京丞相胡同明明印刷局 琉璃廠中華書局 琉璃廠公慎書房 琉璃廠武學書局 北京大學出版部 廊房頭條會友書社 青雲閣富文齋 東安市場福源書社 上海望平街時事新報館 福建白水井私立法政學校

空地出賣

茲有空地三十畝在西直門內南官園北京高等工業學校隔壁今願出售如有欲購用者請函知晨報社會計處以便接洽此啓

吉房出賣

茲有瓦房八院坐落西單牌樓二龍坑貴人關計三十間三院二十間三院十五間兩院馮號四間共一百八十四間係民國四年新建俱係整磚實料占地六畝有餘或八院合賣或各院折買均可商議 欲購者請至府橫街十四號蒲宅接洽可也

荒地出售

茲有黑龍江慶城縣上等膄荒一大段計長十八里寬八里至五里不等南界依吉密可通木牌 北隣煤礦森林交通便利四周多已開墾現擬全段出售價值從廉企業大家如欲購買請逕向河沿鹽業銀行或 丞相胡同明明印刷局面議

王懷慶啓事

敬啓者鄙人蒞任伊始即值裁員減薪經費有常缺額有定位置一事非常困難各機關諒皆如斯非常第本署獨異也乃近承各親友不棄持薦函者紛至沓來既無處安插勢必抱憾以去鄙人對於親友如抱不安用特登報聲明務乞各親友俯鑒苦衷嗣後有願來投効者概予勸阻俾免徒勞跋涉得不償失鄙人亦寡過則幸甚矣祇頌公祺 統希亮察 步軍統領王懷慶謹啓

武進湯定之畫例

堂幅每尺四元五尺每尺五元六尺另議 單條四尺長每尺二元屏幅不繪 團摺扇每柄四元 橫幅大者同堂幅四尺對開同單條 冊葉每尺方四元 手卷圖畫另議 先潤後繪隨封加一 己未八月重訂

達輪行廣告

本行專運各國橡皮內外全輪新式退光黃箱時式人力車以及車上應用零件種類繁多不勝枚舉價值格外從廉敝行於陰歷八月初三日開市因新張減價兩星期賜顧請駕臨東四牌樓東路南電話東局二千六百零七號

中華儲蓄銀行

特別獎勵儲蓄

還本期限 祇有十年並加利息

儲款種類 分四元五角九元十八元三十六元四種

獎金數目 一等獎金自五百元起至四千元止

還本保證 所收儲款專購入最妥善之中外債票爲十年還本之保證

得獎籤數 獎額每百號有十七號之多現在得獎號碼平均四號必得一號

優待停繳 儲款無論繳過若干期如有中斷概不沒收發還時亦不折扣

押欵通融 儲戶可將存單隨時到行商做押欵

開款監視 每期開獎在天津會館財政部派員監視

詳細章程請向打磨廠中華儲蓄銀行索閱

北京高等師範學校數理化補習學社招生廣告

（一）宗旨 供中等學生補習數學物理化學爲升學之預備（二）科目 算術代數幾何三角物理化學每日教授一科可隨意選習或全習（三）時間 每晚七時至九時星期停課（四）期間 暫定八個月（五）資格 以具有中學三年級以上之程度爲合格（六）不收學費 書籍文具自備（七）考試 十月十一號（八）開學 十六號（九）社址 琉璃廠北京高等師範學校內（注意）補習者于十月十日以前每日下午三時至六時到本校售品所報名隨繳報名費現洋二元不取發還取者作爲保証金補習期滿退還但報考不到或中途輟學者不退

杭州求是書院同學會啓事

吾杭求是書院創於清光緒丁酉年歷戊戌己亥庚子辛丑閱五寒暑此五歲中內外院教職員及諸同學不下數百人音塵久隔蹤跡多疏同人等乃於去秋在杭組織同學會業經開會四次惟因遠道間隔無從函達尚多遺漏用是登報通告凡曾肄業求是及曾任教職員者均祈開具姓字年歲籍貫住址履歷並最近照片寄杭城孩兒巷一百一號熊宅本會通訊處以憑接洽此啓

新潮

北京大學出版 預告

一卷一號已刻印付十月二十日前後可以出書

要目

婦女解放與兒童公育　訪日本新村記　社會改制問題　明天（小說）　近世哲學的新方法　砍柴的女兒（小說）　駁新潮「國故和科學的精神」篇訂誤　華倫夫人之職業（名劇）　新村研究　歡迎牛津大學的新潮

總發行所北京漢花園北京大學出版部 定價每冊大洋二角郵資三分全年十冊預定二元七角郵資在內 預定全年在總發行所

李覲東啓事

鄙人昨到第七郵務支局購買郵票遺失錢包內有現洋票四十五元銅元票八吊覺後到局跟尋卻被局內曾君地山高君稚雲李君顯廷三位拾護慨然交還感謝之餘酬金十元奈諸先生堅拒弗受祇得公諸報端藉表謝忱

耳鼻有病者鑒

宣武門外首善醫院新添耳鼻科聘德國專門家担任每星期一三四日午後四點至五點半診治

謀生新法 國民生計

又經印出洋裝一厚冊均係農工業畜牧業實踐品行生利最捷要如化粧學校票本易麥果類等之

豐收儲熱貯藏家禽畜等之肥大決捷業殖之類細目太多不及縷述資本已經[illegible]利又速前購讀諸君營業營者大不乏人咸推爲實業利器實勿以平常書坊書籍學校講義視之也值此振興國貨大機會更爲合用原售每冊一元特減收六角郵資八分屢次翻版旋即售空欲購請速郵票抵價十足收用代售函商代贈農商部編實業叢說總編每份附郵六分 北京代售處前門外廊房頭條會友書社 燈市口漢英國書館 上海虹口宜樂里北永康里中央學術研究分館啓

安徽法學社廣告

北京棉花八條第三號 上海縣前署前首鴻運里第四十三號

四版法律叢書即熊編京師法律學堂筆記上年法官考試有試題數道爲各種法律書所無而爲是書所獨有故平日於是書研究有素者應試時獲莫大之利益全書廿二冊十二元分售價目如左

法學通論 二冊 六角　行政法 三冊 二元　憲法 二冊 二元　刑法 二冊 二元

民法 四冊 三元　商法 三冊 二元　法院編制法 一冊五角　刑事訴訟法 一冊五角　民事訴訟法 一冊五角　破產法 一冊 三角　監獄學 一冊 一元　國際私法 一冊 三角　國際公法 一冊 一元

經濟學 一冊 二角　財政學 一冊 三角　新出版檢察制度 二冊 三元　新出版態批史闢 三冊 三元八角　現行刑事法 附大全 二冊二元五角　熊氏判牘 三冊 二元　甲帥地方審判廳判牘彙編 四冊三元　國際訴訟條約 一冊 四角　約章新編 一冊 六角　現行法律解釋編 二冊 二元　以上均照定價七折

患牙者注意

世人患牙往往爲庸醫所誤懷成牙疳等病殊甚扼腕今有梁楨幹先生美國畢業會任南洋行醫多年療治鑲補精妙絕倫全人等願爲諸君介紹寓東城金魚胡同八號電話東局一七七六號

介紹人 徐華清 全紹清 鮑鑅 伍連德 張蘊忠 池博

中國銀行廣告

本銀行於民國元年成立法定資本金六千萬元已收資本金一千二百二十七萬九千八百元公債金三百一十九萬七千四百餘元自開辦以來得蒙社會信任營業日見擴充設總行於北京各省設有分行號所本行爲中華民國享有中央銀行代理金庫發行鈔票募公債經收關稅等欵之特權並經理匯兌買賣生金銀專接往來定期存欵抵押放欵現期票代收各票以總銀行萬有一切業務無不異常克已手續敏捷收取匯兌等費格外公道茲將本行及各行地點開列於下

總行 北京（分行）（京區域）北京 北通州 密雲 涿縣 牛欄山 宣化（直隷）天津 保定 長蘆 靜海 勝芳 邢臺 唐山 大名 涿鹿 蔚縣 東三省 長春 奉天 吉林 黑龍江 營口 遼東 黑河 新民 洮南 哈爾濱 大連 安東 鐵嶺 錦縣 西豐 呼蘭 綏化 海倫 寧古塔 遼陽 扶餘 公主嶺 蓋平 延吉（江蘇）上海 南京 蘇州 揚州 鎮江 無錫 徐州 南通縣 清江 湖北 漢口 宜昌 沙市 湖南 長沙（山東）濟南 青島 煙臺 滕縣 臨清（山西）太原 運城 新絳 大同 河南 開封 周口 許縣 廣東 廣州 香港 汕頭 瓊州 北海 佛山 大良 福建 福州 廈門 泉州 漳州 三都（浙江）杭州 紹興 湖州 嘉興 溫州 寧波 蘭溪 餘姚 海門（江西）南昌 九江 贛州 景德鎮 吉安（安徽）蕪湖 安慶 蚌埠 大通 屯溪 六安（貴州）貴陽（綏遠）歸化 包頭鎮（察哈爾）張家口 豐鎮 庫倫 恰克圖（陝西）（四川）

內外科專門 花柳病 博愛醫院

統治一切病症六百零六無痛注射淋病從速除根痔瘡肺癆注射可愈 出診應需診費從廉

醫學士金子直 西交民巷中國銀行對過電話南局四六二七

神相白雲峰

先生相法真能助人猛省純賴相學經驗三十年之苦功神而明之余各省遊歷外自任京師行道二十餘年名天下推才偉各新舊名流經先生決事者總有多數頌有奇鄙至決新目前謀事之成否究應在某月某日必詳之于實確確有莫更之異比余自庚子後識先生于塵世之外其相法一學入妙通微不可思議來京不期而遇諸旅舍談及近年狀況如見如聞最驚人處前因事于古信成說如不謬於成說故奇妙如神識今相學中之傑出者也特布以爲求相者告相金細批兩元略批一元若願揣骨診脈任特別詳批之例另有規章寓擸廠第一賓館上午十一鐘開館下午六鐘止電話南局九百六十九號

介紹人 伍廷芳 閻錫山 岑春煊 唐任禮 姜桂題 張紹曾 仝啓

浙江陸春陽命相專家

陸春陽先生浙人也向在江浙滬濱精研命學相術每遇中外名士署加品評談言悉中由辛亥來北方至數萬人莫不嘗幾立應一時名譽頗振長南北皆知前去兩年宦遊魯豫各吉寧省刻所相均當代偉人上至大總統各部總次長外督軍省長已相返京凡既改軍學各界如有懷疑待決者幸勿交臂失之現寓西河沿福來店候

介紹人 呂調元 張紹曾 沈銘昌 孟恩遠 龔才朗 鄭家既

杭州劉文光命相專家來京

現寓北京前門外西河沿路北泰安樓十五號電話南局七百六十二號

律師曹祖蕃啓事

鄙人爲大理院推事於今數年現經辭職專任律師設事務所北京西單牌樓迤北兵馬司胡同前頭龍仁寺二十四號電話西局二一七號倘有以訴訟或其他法律事件見委者請即惠臨面談可也

「解放與改造」雜誌第二期到京

本雜誌第二期現已到京不由晨報館及國民公報館代派另托寶事白話報(前門外南柳巷)及琉璃廠各處書坊發售以便愛閱　諸君就近購買特此通告

杜威博士講演之(時間地點)廣告

一·社會哲學與政治哲學(共十六次)
(時間)每星期六下午四時　九月二十日開講
(地點)國立北京大學法科大禮堂

二·教育哲學(共十六次)
(時間)每星期日上午九時　九月二十一日開講
(地點)西單手帕胡同教育部會場

以上兩種講演皆由胡適之君擔任翻譯皆爲公開的不須聽講證

論評

政府對於新銀團之態度　平平

據某通信社消息。政府關於新銀團問題。已電駐美代使。通告美政府。實業借欵鐵路借欵與政治借欵。應劃分爲三。新銀團祇應擔任政治借款。若實業鐵路借欵。亦歸其包辦。恐碍中國經濟發展之自由云。此說是否屬實。所云是否足以代表政府之意見。吾人誠不得而知。顧一部有關係之人。確有此種言論。其言是否由衷。吾人亦無庸研究。惟吾人有疑問數端。應請讀者研究之。

(一)實業鐵路借欵。若不歸新銀團。吾國經濟是否能自由發展乎。日本對於新銀團要求滿蒙除外。滿蒙除外云者。以滿蒙爲日本特別投貲之壟斷區域也。如中國欲發展滿蒙廣土之富源。建築滿蒙之鐵路。必須向日人借欵。即使他國人借欵條件較優。不會有政治野心之作用。中國願與磋商。日本亦不之許。此滿蒙除外之意也。前清末年。中國貸英款。擬建新民屯法庫門鐵道。日本阻止之。不許而中止。即爲一例。在我國之土地。由我自借他人之欵建造鐵路。而他國乃禁止之。經濟之不自由。有過於此者乎。豈第爲經濟之不自由。實爲主權之不自由。政治之不自由矣。若不使實業鐵路借欵歸諸新銀團。則關於實業鐵路之借欵。悉當如今日之現狀。於是南滿東蒙福建之實業鐵路。必借日欵。北滿外蒙。必借俄欵。長江流域。必借英欵。滇桂必借法欵。全國劃爲若干區域。分界諸國。爲其投貲於實業鐵路之專享範圍。欲稍通融焉不可行也。如民國五六年間。政府許裕中公司建築鐵路二千英里。初擇綏遠至包頭達甘肅之路線。俄人出而阻之。曰此俄之權利也。繼擇信陽至襄陽及杭州至溫州之綫。英人出而阻之。曰此英之權利也。又擇洙州至欽州之綫。法人出而阻之。曰廣西一段法人之權利也。此爲經濟發展之自由耶。抑不自由耶。今魯省人擬自集貲本築烟濰鐵路。自集貲本。非借欵也。而日人乃亦阻之矣。謂山東鐵路。皆日人之權利也。此爲經濟之自由耶。抑不自由耶。長此以往。一區域中。歸某一國專辦之鐵路。日益延長。分布有如蛛網。借某一國欵項所辦之實業。日益增加。而某一國之僑民商賈及附帶之營業。亦日益發達。寖假而干涉行政軍事焉。有如日人之於南滿。及其今日在膠濟一帶之情狀。則各區域能終爲我之屬土耶。全國之瓜分。不將有瓜熟蒂落之一日耶。新銀團之包含經濟借欵。破壞勢力範圍之惟一方法也。政府若以經濟歸 新銀團。爲經濟不自由。其認今日劃分全國爲若干勢力範圍。利益範圍。而每一範圍中借欵必須專向一國之辦法。爲經濟之自由耶。讀者爲政府代答之。其將云何。

(二)若曰實業借欵鐵路借欵不歸新銀團後。政府亦另有破壞勢力範圍以達經濟自由之希望也。則試問其方法何在乎。設或今日政府假美欵以築鐵路於滿蒙。而日人俄人起而阻之。假英欵以築鐵路於廣西。而法人起而阻之。政府其將俯首聽命乎。抑將抗議不顧積極進行乎。若政府不願。而有關係之他國。彼此依據其範圍。自行交涉。抑止進行。有如英外部之聲明不能協助英貲本家之建造法庫門鐵路然者。則政府其將束手耶。抑尙有對付之妙策耶。今英法美三國。肯以新銀團包括經濟借欵。而打消勢力範圍者。順乎戰後以協同代競爭。以國際聯盟代均勢之世界大勢。而又可彼此均霑利益故也。若不將其夙所要求之權利歸併爲一。使其均霑之。我政府有何能力使其各自放棄之耶。或謂彼如果欲打消勢力範圍。以利吾國者。則逕空言取消可矣。何必合併其利益於新銀團。則試問我政府有何德於彼諸國。乃能望其自行放棄其所謂優先權而不要求均霑之利益以補償之乎。縱使彼諸國者忽行此完全利他之政策。或使國際聯盟無條件的宣布取消勢力範圍。亦有何法。可不使鐵路借欵實業借欵之競爭復起。而仍以劃分勢力範圍爲結束乎。吾國勢力範圍。起於前淸甲午中日戰役之後。其時各國競爭借欵。各不相下。彼此蒙損。於是劃分範圍。以便各行其是。各得其所。今若空言取消勢力範圍。而仍不能不借外債。以發達實業建造鐵路。仍不能不以利權爲借債之抵押。仍無他法以抑止各國之以借欵爭獲所抵押之利權。則安能使勢力範圍之不再發生乎。以上種種疑問。彼反對以經濟借欵歸新銀團爲破壞勢力範圍之策者。其有以語我乎。

(三)今英美法三國。關於以經濟借欵歸併新銀團之辦法。業已彼此一致。觀其答覆日本要求滿蒙除外之覺書。業已明言之矣。日本如反對。則三國將自立一新團。毫無可疑。三國之債權者。於彼此之間。既互相結合。自願對我共同投貲。且我國之反對贊成。本無關係。且三國有力之銀行。已皆加入其各本國財團之內。我之對於三國貲本家。亦無操縱之餘地。我國對於此三國新團體。固無必須承認之義務。然欲不承認之。除不向借欵外。斷無他法。使我國能不借外貲。以收東時局開發富源。固爲全國人所最希望。爲吾人所最贊成。若其不能也。則今日除英美法日外。無可借之處。若不欲借諸新銀團。即不能借諸英美法。惟有乞憐於日本而已。究竟今政府若反對新銀團之辦法。是否能不向英美法借欵乎。如不借之於英美法。是否將借諸日本乎。今國人已皆能燭見日本對我之野心。而反對日本借欵甚烈。政府若不顧民意。是否能使南北統一乎。是否能以壓力禁止人民之反抗乎。日本對於英美法要求滿蒙除外。蓋欲一方享新銀團之利。而一方壟斷滿蒙利原。爲其大陸帝國主義之基礎也。而其對於中國人。則不便爲滿蒙除外之說。而以經濟借欵除外勸之。冀爲打破新銀團之妙策。今政府亦以經濟借欵除外要求新銀團者。其果眞有所見耶。抑徒與日本同調耶。豈二十一欵之要求。山東問題之失敗。以及彼鄰之武人侵略政策。皆未之聞見歟。抑四年來三萬萬左右之日本實業借欵。猶以爲未足歟。其以爲必如借此三萬萬之任意挪用。而後經濟發展可自由歟。吾人誠不能無疑也。願有以釋之。

要之吾人非謂對於新銀團。有必須承認之義務也。惟深知非用新銀團合併經濟借欵之辦法。無以打破勢力範圍。不打破勢力範圍。更不能使經濟發展之自由。亦必不免於瓜分。而當此不能不借欵之時日。與其借諸日本。毋寧借諸英美法三國。比較利害之輕重。尤無絲毫之疑義。故英美法既已有設立新銀團之決心。吾人但當與之磋商條件。以期少喪權利耳。毋庸與日本之軍閥派同一鼻孔出氣也。上列三疑問。當局者平心研究之。度必與吾人之所見契合矣。

緊要新聞

愈鬧愈糟之非麥問題

▲意太利『段迪阿黨』出現……
▲席捲達爾馬提亞之野心
▲關係全歐之大問題
▲袖手旁觀之威總統

巴黎二十七日電云　在巴黎聯合國外交家對於非麥問題益形焦灼蓋段迪阿氏頻得意太利陸海軍援助不但久佔非麥且進而侵略達爾馬提亞南斯拉夫兵力單薄究非其敵手　聯合國若任其所爲寖假達爾馬提亞一帶必爲其席捲此舉果成事實則巴爾幹時局將永無寧日列强終至再動干戈亦未可知

更觀意太利方面　外交當局現暗中極力袒護段迪阿之行動(國會亦投票信任政府並爲保持非麥之決議)又據羅馬消息　意太利政團中近有一部組織段迪阿黨專以擁護段氏行動爲職志目下參加此黨者已不乏人(彼黨聲言)如國務總理李慈氏處置非麥問題不能饜其要求則彼黨將起而倒閣組織政府言下大有不得非麥不休之勢

威總統對此態度若何是亦吾人亟欲聞知者據　華盛頓與巴黎外交界觀察均言威氏對於此問題似已束手威氏縱提出各案亦未見意政府即能採納使意政府即能採納其背後之段迪阿黨亦未必答應(威氏亦審此中形勢)故日來終守緘默反請意政府自行提出解決案(冀或有挽回之餘地不料)意政府提出新案竟與占據非麥無異(威氏乃益陷窮境)若狥其要求則又背棄前言國際威信更一落千丈反之否認意政府之提議則李慈內閣必站不住而繼其後必爲段迪阿黨一派此派果然登台則不僅占領非麥且將席捲達爾馬提亞全部誠然則不獨惹起意太利與南斯拉夫之戰爭即關係之列强　或亦不免牽入旋渦以此(和會)最高會議近日甚注意於南斯拉夫之態度云

法國會將決定和約問題

▲預定本日投票

巴黎二十八日電云法國會投票解決和約批准案已定於十月四日舉行又衆議院已通過信任政府案贊成者二百六十二票反對者一百八十八票(此次投票其動機由於協約國最高會議提議解卸德國武裝之辦法法政府要求同意聞)此案須俟和約批准問題決定後方能開議云

法國會外交問題之大爭論

▲國際聯盟與三國同盟

國際聯盟如果完全成立則此後國際間永息爭端無所用再訂同盟協約自相矛盾此世人所最希望者顧事實却不爾彼　發起國際聯盟之英美法三國方起草聯盟草案之時即已密定三國同盟(疊床　架屋誠不知用意何居若　曰聯盟之不足爲保障耶則曷如剷除成見互相讓步使聯盟規定臻於完善之域不此之圖聯盟未成立以前先此不倫不類之三國同盟示天下以不公啟國際之爭競謂爲良圖實所不解)據巴黎二十六日電稱法國下議院對此問題在野黨攻擊政府甚烈前總理巴爾圖氏詞鋒尤銳克列曼索總理與畢倉外長均窮於　答辯(茲將雙方爭論情形載之如下以見法國非無明眼之人也)

前總理巴爾圖氏演說對德和約問題云此次　和約之　保障約之成立應以國際聯盟爲前提故和約最後保障仍賴國際聯盟之力(今不幸國際聯盟竟被美國參議院拒絕批准萬一聯盟條項根本推翻則法國何以爲保障且以國際形勢觀之國際聯盟不得美國之批准將何道以求實行此鄙人不能無疑者也云云)

外交部長畢倉氏對於巴氏質問不能爲完滿之答辯僅云　國際聯盟按之法理不得美國同意亦可成立(云云巴氏聲稱此項答覆不能滿意要求總理克列曼索氏詳細說明)

克氏憤甚即以挑戰之態度答辯如下

國際聯盟在美國參議院發生阻碍此事鄙人早已見及三國同盟之成立亦即爲此美參院雖不贊成聯盟條約然對於同盟條約當不至再生異議鄙人更有爲君等告者則同盟條約本不待國際聯盟即可發生效力云云

日德俄密約內容續報

最近喧傳之日德俄密約日本已極力否認昨日某方面復接瑞士來電據稱此項密約現經是處之半官報紙証明屬實原文計共九條主要目的在鞏固日德俄三國之國交以排斥英法而壟斷東亞之權利(中有一條載明俄國允將外蒙特權讓與日本等語)業於上年十月二日經三國委員在海牙簽字云云

西藏問題尚難開議

▲現正勘查藏界

西藏問題停擱多日最近因劃分藏界必須實地攷量現由雙方派員往查俟查明方能再開談判云云

夜長夢多之和局消息

▲王揖唐之運命　中美通信社消息云上海和會又停頓疏通無效此間人士多謂王揖唐恐難成事報界及與論多望其撤回官場意見紛歧有謂王必不可調回者有謂事雖難處但調王則中央失威信且調王是示弱則南方將得隴望蜀提出無理之要求如今年春間朱啟鈐在滬之情形故調停之法有人主張乘唐紹儀辭南總代之時北分代表與南分代表正式開議旋台回王揖唐別加委任北總代派員暫署後再派實授之人如是則中央及王揖唐面子稍可挽回同時又表示謀和之眞誠但此種辦法安福派大不贊成以爲大失體統當與南方誓死力爭不願更動總代然安福內部亦意見不一有願調停讓步者究不知其結果如何也

▲唐繼堯之意見　王氏昨日自滬專電政府畧謂南代表辦公處頃有非正式之公布唐繼堯之復電云大要以前提八條爲最低之讓步但此節如不能辦到則開議之說暫行從緩等語但唐意堅決如此應如何疏通之處請由中央積極辦理云

▲院覆李蘇督電　李純日前派參謀長何恩溥到京謁見總統面陳時局意見總統頗爲首肯昨日國務院因有電致李督畧謂備荷匡輔深用景仰雲[illegible]惟使誠以圖解決尙希同舟共濟盡力幹旋何參謀長恩溥業已接洽並於前昨入覲總統稍綏即當返甯云云

▲唐紹儀決辭總代表　滬電云唐紹儀氏已辭去南方總代表之職特於前日在本宅召集各分代表發表辭職及交還印信等事因此一般人士對於和議前途咸抱悲觀據字西林報載稱唐氏辭職之理由係因南北兩政府確已直接秘密協商致彼處於難堪之境地云又據南方某政客之談話謂唐氏如果辭職則南方現無相當之人物足以繼任軍政府意嚮固以俟至確認北方能否更換王揖唐之日爲止取維持現狀之方針以慰留唐氏但軍政府縱許其辭職恐國會及南方各軍隊並其他各團體亦未必肯任其引退固必極力講求挽留之法惟唐氏之態度則甚爲堅決似非容易承諾留任者則和議前途將愈趨于混沌云云

▲楊晟之招待無效　平和通信社云王揖唐來滬許久始終未能與南代表謀面現忽想一妙策由楊交涉員名義發柬遨請南北雙方全體代表於星期四日聚晤一堂以爲彼此接洽之機會惟聞南代表方面僉認既已決議不與王會晤則此次楊交涉員之筵宴雖屬酬應未免含有政治臭味在內故對於楊之宴請祇好辭謝不往又聞南代表特於是日在唐紹儀宅內開會以表示無一人與於楊氏之會云

▲軍府慰留唐紹儀　廣東電云唐紹儀派代表黃光甫向軍政府辭職於是軍政府一日開政務會議協議後決定慰留唐氏至確認北方是否承諾更換總代表之日爲止當即發去慰留電云云

天氣預報

中央觀象台　十月四日

天	晴
氣壓	高
溫度	[illegible]低
風向	多北

冠蓋往來

▲東站出京　李盛鐸　周作民　劉恩格　鄭鴻年　烏澤聲　李如璋
▲東站來京　段書雲　汪世元
▲西站出京　[illegible]蔭銘　宋邦翰　郝占奎

今日英美金行情

▲友華銀行（十月三日）

	開盤	收盤
美金	一〇二·二五	九八·五〇
英磅		

銀錢行市

（十月三日）

中國票	四九四
交通票	四九四
北洋債	九〇二五
金價	二十元四七
電匯規元	六一五
小洋	一二〇五
羌帖票	三四
愛國公債	
現洋兌銅元	一三七

北京正券交易所表

	前場開盤	收盤	後場開盤	收盤
北京中鈔	四九四五	四九五	四九三五	四九四五
北京交鈔	五一	五一	五〇八	五〇八
日金				
羌帖	三四	三四	三四	三四
八厘公債				
三年公債	六二	六三五	六二	六三五
四年公債	六六	六七	六六	六七
五年公債	五七五	五七五	五七五	五七五
中行股票	八二五	八二五	八二五	八二五
交行股票	五六五	五六五	五六五	五六五

船情一覽

盛京　十月五日　大古　由大沽往上海

最近之土耳其

▲土民自保之運動

歐戰結果歐境土耳其已被分割殆盡僅存小亞細亞一隅之地現在土約將次提出土民亟圖自保最近馳檄各地回民約共扶持並擬改建政府取法共和新疆伊犂等處回民最多亦多接得此項檄文該處地方官頗慮發生他故已相機加以約束云

舊議員(主張)改組南方政府電

西南改組政府之聲傳之已久其原因由於內部之不一致故此議發生贊成反對各有其人最近舊國會議員通電西南各省主張改組甚力茲將原電照錄如下讀之亦足知廣東軍政府內裂之情形矣

(上略)我軍政府之設原爲救濟時局之用也今社會情勢既與一年之前迴異而立制不善當局之用人行政亦多失當交相爲弊堂堂軍政府遂成有名無實之具前者和平希望約可告成同人等亦以爲可無改作徒增煩擾爲今北廷改派王揖唐爲總代表我當局既正式拒絕則此後爲戰爲和抑仍爲消極之相持均不可知竊以爲非速謀改組立鞏固之基礎張省軍之實力則西南前途實多危險今請揭改組之理由爲諸大君子縷晰陳之查軍政府之建設實始於六年八月現制之改組則在七年五月先後所標宗旨均爲護法載任軍政府組織大綱持義平正無改圖之必要唯自本年以來發生北廷賣國事件凡我國民無分南北均以討賊爲詞夫護法者將以定國本也討賊者將以救國難也急其所先本事理之常唯以此之故國人遂視護法爲西南一方之事討賊爲全國共同之責我軍政府之立足點本恃與情爲後援明標討賊之義并收同志之贊則言討賊者不能與護法者爲一致言護法者不能得討賊者之同情救國之心雖一兩方之行動各異則收效之難豈待箋測此就今日國中情勢言之有改組之必要者一也六年之軍政府爲大元帥獨裁制嗣以不適事實改爲總裁合議制其職權載在組織大綱繼由上年十月兩院聯合會議決軍府代行國務院攝行大總統職權軍府總裁遂取得約法上之大權是現在之軍政府與六年之軍政府絕然爲兩物乃職權既大而執行無制國務政務部務三者併爲一談蓋既爲總裁又兼部長部長無人代以次長司員遂以次長司員而代總裁職無專員人無專責自由進退任意代理令使最重且要之政務會議爲次長司員之專職甚者副官科員亦得列席兒戲國事莫此爲甚凡在西南內部者見之已不成爲物況在北廷況在國際又焉得而不取人輕蔑乎是以改組成立以來迄今年餘於對外初無成績之可言于西南各省各軍亦無絲毫補裨此就軍府制度言之有改組之必要者二也政府用人本應爲事擇人當局既未能負責而用人更多不可思議之處欲圖政務之行庸可得乎查內政部長本由岑總裁兼任嗣而讓之任可澄時國會同人見任蹤跡可疑已起異言當局悍然不顧乃自任回黔爲北方運敗失動後至今竟無下落當局遂懸內部爲虛設始終以次長冷遹代理豈當局至今猶希望留戀於任之運動抑爲冷遹固地位乎財政部係全局命脈尤爲重要乃唐紹儀君辭不就職又經被命爲總代表西南之護法人才之多豈眞求一理財專家不可得獨必責之既任總裁又兼外交部之耆年博士任君廷芳兼任𠀤誠不可解首席總裁不啻民國元首也乃岑春煊自就職以來纏病臥治竟至常年不能出席政務會議雖各省各軍代表亦多不能謀一面凡百職務遂由冷次長遹金秘書長永炎代理是故人謂軍府爲岑之軍府無寧謂爲冷金之軍府爲得也夫冷金平日譽毀何若事關個人姑勿具論但才不出衆望不孚人雖親故難爲之諱社會信用薄弱已極政務接洽日見艱難蓋西南之大局護法之重任非少數私人所担當更非譾陋鄙薄者所能担當此固盡人而知之岑總裁既不能負責冷金遂借而領袖羣英又焉得不招叢脞之咎乎此就軍府用人言之有改組之必要者三也軍府爲西南最高機關其行動即爲各省各軍之模範應如何審慎而鄭重也乃自改組以來對於國會首無尊重之心如國會依據唐總代表之電觀察國際情形請改軍政府爲護法政府此於軍府本身及各省各軍本身均有利而無害者也乃國會議決而軍府當局置不執行西南當局既不尊重國會復欲責北庭恢復國會職權得不懼人之反脣乎對於上海和會又無信任之心如前此和議開時密遣代表至京與北方當局協商條件嗣而滬會雖停總分代表并未撤銷乃時而直接與北庭電商條件時而復派代表持條件入京時而分其私人持十二條件遊說長江三督軍置上海之總分代表於不問夫上海和會固軍政府當局所命爲全權總代表者也無論和議是否進行但全權代表既未撤銷則軍府當局即不應力派私人密持條件與北庭爲間接直接之磋商此等不規則之行動爲岑伍林三總裁所出抑爲冷金二人所爲姑不具論但中外報章喧傳既久當局毫不愧悔且再接再厲爲亦何怪羣言交責謂爲私人謀權利交換手穴空則風來上好則下甚數月以來單獨媾和事實其端未必不自軍府當局之開也似此倒行逆施威信又焉得不掃地以盡乎此就軍府行政言之有改組之必要四也夫西南之所以必設軍政府也特以團結各種勢力集合多數人賢造成政治之中心對內爲各省各軍之援助對外爲強有力之抵禦故也乃以社會情勢之不合現制度之不良現當局用人行政之不良遂至內而人心不附各省各軍視軍府爲無物外而威信不立北庭與國際亦不以軍府爲重要無或乎和不能成戰亦不能爲功也至今進退失據全局均陷窮境同人等潛心觀察羣抱憂懷竊以爲今雖和議再梗戰事苟未發生內部意見漸歸一致粵中秩序尤見穩固及此開暇速起改圖亡羊補牢猶未爲晚若再任少數私人二三末秩把持大政以終則豈徒誤國誤西南已哉誠恐護法人員不至同爲異地亡民不止也唯改組之法本亦多端或言速集國會議員選舉總統組織正式政府或言修改軍府組織大綱以合議制之總裁代行約法上大總統之職權另照民國官制組織責任內閣執行約法上國務院之職權兩者擇一而行之革今日混合之制分國務政務爲兩物去今日把持之患集衆智羣賢於一堂庶凡法良制美一德同心西南之危可解國家之難乃可息焉素稔諸君子熱忱爲國夙具偉謀於現軍府之應否改組抑取何術以改組炯鑒所及當必籌謀有素無待管窺蠡測者喋喋爲也同人等忝爲人民代表休戚相關目擊時艱敢安緘默區區微忱乞垂察焉臨楮悚惶不勝迫切待命之至國會議員同啟

東報否認單獨借欵

大阪朝日新聞云最近借款問題中之對華二千四百萬元借欵及五百萬元借欵我(日本)政府當局極爲盡力期其成立至於某種條件之下日本有應單獨借欵之說此不過預想之談全無根據其由鹽稅餘欵中引渡幾百萬係素經北京公使團所承認現時北京政府正與公使團進行交涉之中此外尚有在上海外國銀行保存之準備金一千餘萬元要求引渡一事其手續恐不易完結故該欵終不能通融且亦未接到倫敦方面有何等消息總之於四國銀行團借欵規約存在之間我政府決不執格別之行動若今後中國有動亂之虞時當再出何等方法以救濟之僅就今日現狀而言日本絕無欲單獨成立借欵之事至外間傳說之種種借欵交涉皆不過一種風說而已云

請願團事件昨聞

▲各代表尚在警廳

▲而天津竟又繼起

本月一日在新華門請願之各地代表三十三人被收在警廳後前日雖有解送回籍之說究竟當未見諸實行乃昨日政府方面得天津曹銳省長來電畧謂昨日下午學生多人環集省署要求見銳當委王教育廳長代見據學生代表聲稱要求代電鈞府院請求釋放請願代表並准所請五項經王廳長等多方勸諭始克散去據云今日尚須來署應如何對付請示辦法云云

津門請願之新潮詳誌

前日天津各校學生結隊向省公署請願情形極爲踴躍學生四千人童子軍三百餘人維持秩序先期各校學生約午後四鐘在東馬路青年會取齊所到各團體爲女子師範附屬小學天津女界同志會新學書院南開中學官立府中學成美中學大營門中學第一師範等校是日女師範之未加入因分赴家庭演說各校到齊後候至五鐘南開學生甫到當即結隊向省長公署前進抵東轅門後由學生代表韓致祥前往接洽令各學生在轅門內靜候因省公署劉稽查長不允不得已分爲兩組駐在東西轅門外各學生已將東轅門堵住僅有數名守衛而已當時王叔鈞廳長聞信趕到令各校舉出代表爲邊緝新韓致祥于蘭渚姜國輯孫學謙劉式英沙王培王琪(女界)等八人進前與王廳長接洽王遂率領八代表進內至五鐘半即由學生聯合會報某記者出外當衆報告謂衆代表隨王廳長進至政務廳西跨院即有人招待分享烟茶王叔鈞當詢衆代表來意衆謂學生等實對不起此事必我保軍人毫無知識計自五四運動以來對於諸君舉動極表同情惟諸君此來萬不可令省長爲難耳詢此來如何意見衆謂非面見省長陳述不可足下如能代表負責即不妨向足下陳述劉王謂要求之件如可以辦到無不盡力否則我輩亦無法想於是韓君致祥將北京請願代表情形及所要求之五條二說明並請願省長轉電中央分別要求條欵槪予圓滿答復以順民意云云王廳長云要求條件報紙業已詳載純爲救國要圖惟個人極表贊同但須劉參謀長一磋商之於是劉王二人進內少頃而出謂諸君要求雖有理由惟問題重大省長既經公出吾輩未便擅自主張最好請諸君暫爲回校俟省長回署我等定然代達明日午後三鐘請赴教育廳候信八代表等因省長既躲避不面再等亦無益當即辭出向各學生報告接洽情形並謂此來雖未面見省長但與王劉兩氏談話亦算稍有眉目且所有進行事宜亦非一二言所能解決此地離高等工業相去不遠可至彼處再商當即全體站隊分爲四人小排前往高等工業沿途高呼民國萬歲既至該校大操場即由韓致祥復行報告經過情形繼由易守康報告對於演講團希望謂諸君必具一種堅忍意志萬不可隨聲附和人云亦云因時間太促討論尚無結果出校時已七鐘矣

關於德奧租界之建議

由政府方面得來消息云吾國對於德奧兩國曾經宣布和平國際方面業已恢復原狀津漢德奧租界之各機關向係德奧兩國派員經理此次吾國既公開和好德奧仍欲要求原例惟昨政府接得湖北王督軍來電請求津漢德奧租界各機關總辦及司事各人員等不得仍按舊例委以外人此次須派中國人並必須由中央政府直接委任德奧兩國不得干涉云云此外並有理由種種聞政府自接到此電後業已將原電交與外交當局斟酌辦理矣

特種財產之約計

管理敵國人民財產事務局現已改稱特種財產事務局該局成立以來業將德奧關係之特種財產調查明晰除船隻碼頭劃歸交通部德華銀行劃歸財政部各處礦山劃歸農商部概未列入外統計各省關于此項特種財產約值一千萬元就中屬于漢口者約五百萬兩上海約一百餘萬兩天津約一百四十餘萬兩烟台約一百萬兩合計約如上數又德人財產以在山東爲最多現因山東問題尚未解決該省所有特種財產均未加算在內云

軍府電請取消八年公債

聞南方軍府昨有一朋電抵京係請取銷新公布之八年公債者電如左

(銜略)報載北京政府本月八月公佈八年公債條例擬額二萬萬元以田賦爲担保得隨時買賣抵押幷聞擬八十萬元已抵入某國商人之手每百元抵三十元等語查八年公債之發行全國反對異口同聲抵及田賦尤爲世界所無後患之來甚于飲酖若悍然不顧必欲以內債之名行外債之實間接抵押自遂危亡恐非當道之利望即取消明令用慰輿情并盼見復岑春煊伍廷芳陸榮廷唐繼堯孫文林葆懌儉(二十八)印

並聞當局接電後已去電辨釋云

新閣成立後之索餉電

▲秋節前之哀聲

李奎元所部軍餉中央積欠日久未發時或賴湘省就近酌濟得以支持而湘省近又無力兼顧秋節將屆餉軍待哺情形愈迫湘督張敬堯日昨電京爲李師討餉其詞至爲婉切略謂無論如何至祈體念該師南下以來衛戍長沙力助敬堯維持地方乂安商旅勞苦功高至不可沒勉籌二三個月之餉速電隨湘俾資接濟云云

又綏遠特別區軍隊亦因積欠餉項過鉅先以無可支持而地方商會爲顧全治安起見議准各商店均允逐日供給軍士糧食俾毋譁噪此項賒借商人本期於軍士得餉有所取償現屆秋節而餉仍未到軍士自無從履行債務商人即不免受困以故日昨綏區商會具電至京特爲綏軍催餉言此不但以維持軍食並以救濟商艱云云

鹽稅準備金交撥

鹽稅準備金由財政部商銀團提撥業誌本報現在節關已屆銀團已簽字照撥分由津滬各處撥交應用云

魏使電請收買使署

日昨政府接到駐比魏公使宸組拍來要電一道係致外交部者探其內容畧謂刻下歐戰已經結局駐比使署收買一事年前已經提出交涉一次比國政府亦極贊同刻下繼續向比國交涉擬以賤價將原賃使署買回計用購價七十餘萬佛郎當此金價跌落之時如經允准甚屬便宜除價廉之外買回後尚有兩種便宜(一)此後可不致發生交涉(二)使歸自有且此使署在比都地點相宜署內房屋寬大局面宏敞均甚可取至於經費問題擬請政府將從前所欠使署經費一併撥付其不足之數再由駐使與外交部兩方面籌措云云聞當局已擬交外交部核議電覆矣

德國各政團最近情狀

▲中央黨之離合問題

▲國民議會大問題

德國國民議會自七月下旬開會所議重要事項爲戰爭責任萊茵河區域與西利細亞獨立各問題此等問題副總理愛斯伯葛氏身當攻擊之衝各黨皆極力排毀之甚且罵爲『賣國賊』『非愛國者』然愛氏居之帖然不以爲意中央黨因首領愛氏被人攻擊頗陷四面楚歌之境惟賴其機關報辯誣而已

▲中央黨四面楚歌

國民議會討論戰爭責任問題時首先攻擊者爲德意志國民黨社會民主黨及中央黨本聯合以資抵制其餘各黨亦以戰爭責任問題事關外交不應當此重大時機供政爭之具故一般對於戰爭責任問題皆作傍觀本不至發生黨爭問題繼以愛斯伯葛氏出言過於魯莽公然發表外交秘密文書以此各黨大憤一變其防守方針進向政府問責如路登多夫將密哈利斯前總理黑爾弗勒前財政部長等皆援助現政府之人物至此亦同聲反對軍人社會亦團結與政府爲難社會民主黨之機關報之伯林每日新聞亦云愛博爾特謝致孟愛斯伯葛等行動殊有可疑獨立社會黨與中央黨感情素稱融洽最近亦取攻擊態度謂該黨只圖私黨利益不以國益爲前提獨立社會黨將即與之脫離關係云云不寧惟是愛斯伯葛幕下某官僚亦公然攻擊愛氏責其植黨營私以此中央黨之地位乃愈窘

▲中央黨現在勢力

至萊因河問題西利細亞問題提出之時中央黨更受各方面猛烈之攻擊蓋中央黨素以萊因河一帶爲地盤其勢力冠各黨之上社會民主黨尚居其次至西利細亞方面中央黨雖不能占首要地步然其地盤亦極牢固世人稱此地爲中央黨天下當萊因獨立問題提出時中央黨黨略當初以爲南德各邦必喜普魯士領土割減該黨爲謀博南德聯邦歡心起不吝贊成此案嗣見普魯士議會反對此案甚力全國輿論亦不以萊因爲然該黨亦不敢過拂輿情乃又銷聲匿跡不作贊成主張世人以該黨反覆無常益肆攻擊至西利細亞問題中央黨本意俟此地將來投票表決之時該黨允其爲德意志聯邦之一以爲妥協條件乃朝野各黨亦大不以此中央黨態度爲然聲言西利細亞無論如何不應與普魯士分開並云中央黨敢出此不諱之言內幕必有人指使甚且謂有敵人授意此中央黨所以有賣國之惡聲也

▲租稅問題與各黨

租稅問題亦爲國民議會議論之焦點一時頗見圓滿解決至八月上旬薩遜聯邦突然提出强硬反對前途復呈暗澹查租稅問題財產沒收問題當局措置確有不滿人處然此事社會民主黨亦應分尸其咎不宜專付罪於中央黨且當此實落村亡民生竭匱之時任何人當局其成績均不能踰此專責中央黨殊非平心之論惟中央黨素居政界要津參與機要乃力避政治責任嫁罪於與黨社會民主派以此各黨皆不直其所爲官僚軍閥亦與之積不相能據內閣某閣員聲言今日欲謀政局之安全社會民主黨須與中央黨絕緣另與德意志民主黨提携云云中央黨幹部近來得此消息亦甚恐慌該黨近新拉財政部長陸布連氏入黨期挽頹勢再謀與各方面接洽惟能否達到目的甚屬疑問耳

▲今後各黨之離合

今日愛斯伯葛氏依然爲中央黨最有力之領袖中央黨之盛衰恆以愛氏進退爲斷而愛氏個人之榮枯亦與中央黨有密切之關係目下中央黨領袖中斯彭老政客業已退隱聲望閱歷稍足與愛氏抗衡者厥克羅拉氏假設中央黨遭外間毀謗竟發生內訌而不免於分裂則兩分天下必爲愛氏與克氏而克氏感情素與社會民主黨融洽分裂之後克氏必率所部與社會民主黨合併以故欲知德意志內閣能否持久須視那司克氏與愛伯葛氏兩人之關係若何而欲覘中央黨之盛衰則又必注意克羅拉與愛斯伯葛兩人之離合查中央爲千八有七十年普法戰爭以來德國之大政黨擁有强固廣大之地盤萬一彼黨凋落德國政界必失均衡各黨離合不免因此大受影響其關之重大良非筆墨所能盡也

日人私設郵務之交涉

近日奉天所屬錦縣城內忽有日人設立郵務分室由大連日本郵便局派來經理事務員一名寄居該縣城內某日人商店中所有該縣日商往來信件均歸經理其辦法係專人乘京奉大車攜帶郵件至大石橋或營口交由日郵便局分投事爲該縣我國郵政分局發見當經分局長報告三省管理局更由局長轉報到京交通部以此事有侵主權業已咨請張巡閱使與日領交涉阻止云

美國之平民社會教育論

中美新聞社華盛頓通信云新共和國雜誌近有文一篇專論平民社會教育云全國教育委員會近編成一全國高等小學成績之報告由教育部公佈之其中概述平民社會教育之理想與方法極爲明晰大致謂明乎平民主義之眞諦則美國之教育方針乃可決定民平主義之宗旨在組織一種社會其社會中之各分子皆能活動而造福於同胞及全社會以自高其人格故平民主義之教育無論在校內校外應發展各個人之智識理想習慣及能力俾得各于社會上自覺得一位置以增崇自己及他人之生活又平民教育者當輔佐個人得享健康能書算成爲一家中明智有用之人出外就職業則能盡市民與國民一分子之義務並以餘暇從事音樂技術文學社交等事以自陶育並以發揮其責任心先導心服務心吾美現行教育制殊未能合乎斯旨故應由全國各高等小學教師竭力從精神上推行此平民主義之教育若如今日之美國凡國中社會政治經濟界各領袖殊未能造福於同胞至一般食力之人既無領袖羣倫之機日惟從事於生存競爭於社會之幸福自爾漠不關心平民社會教育之第一義在打破社會之不平等個人與社會所以日相仇視不能融洽皆社會不平等之成見爲之厲階也欲藉教育以剷除社會不平等之積習其道莫如使吾美青年皆受職業教育養成有用之材俾足自行操縱其社會的經濟及一生事業國家由學校中担保國民之經濟獨立此爲社會經濟力所不能至而國民所亟需以自保其道德上之價值者是足以植國民獨立根蒂俾有得自表見之機會具幹練之材以任社會上有價值之事不僅不應得不義之財產已也如是則國家能由學校盡量予國民以能力與機會俾得足以自樹立破除倚賴財產之惡根性使勞動者資本家平等相遇由國家自身爲急進改革社會之主動者用以促進社會之聯合杜威博士嘗論此新式社會教育制之主義不外以學校爲社會生活之雛型而爲社會之模範漸漸移人心趨嚮一變舊社會墨守舊法之成見不至再反對新生活而已

報　台　風力四至六公尺　▲西站來京　段祺瑞　柳世裕　十月三日　英金磅　美金元　中交鈔換銅元　六七　三年公債　六二

眞正第一消毒藥水

患花柳病之人往往只求速愈不顧後患服藥頂喫輕粉汞丸等毒藥物因是轉成梅毒傷害生命本藥家亞孟氏有鑒於此特化平素經驗之良方製成藥水經京師醫學界考察定名曰第一消毒藥水合於中國人之用誠世界第一消毒之良藥也凡新久梅毒下疳魚口便毒林濁等症均可一律治愈

此藥之經驗

▲消毒藥水能洗除一切毒菌

▲孕婦染毒症服此藥水不但能保胎且能除毒

▲無病之人常服此藥水可免傳染花柳病之危險

▲己經傳染花柳症者服此藥水能除病根

每瓶現洋一元二角〇　法另詳仿單

北京宣武門外山西街路西十號　亞孟藥社　電話南局一一一一

懸賞查造謠破壞第一消毒藥水之人

近有奸人借題造謠破壞本社第一消毒藥水營業本社已查得主謀者失實特刊廣告如有知其眞相者請速函知山西街亞孟藥社一經證明實屬格外重酬　黃西孟啟

北京開成豆食製造所

歐洲人巴黎遠東生物學會主任高陽李石曾造　法比政府特給最優等獎憑金章

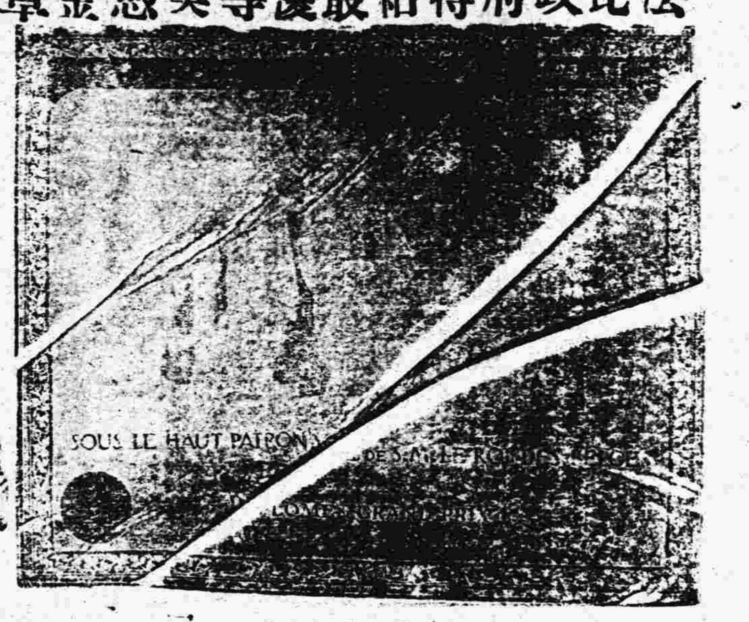

裝製精良　攜帶利便　饋贈禮品　最爲特色

北京首創　豆餅乾　豆精乳　豆咖啡　豆腐乾　豆麵包　豆餅　豆菜蔬　豆細點　豆蛋疏　豆醬餅　並無分店

種類甚多不及備載

精豆乳三瓶現洋一元不滿者每瓶銅子伍

發行所宣武門外大街七十五門牌

電話南局一千零九十一號

●永增軍裝局工廠機器出品廣告

本廠開辦有年素以振興工業爲職志承造軍用物品以及各式皮布箱篋單雙馬車皮套大小保險鐵櫃經便汽爐灶男女各式革履品質久內堅更極意擴充力求美備等特聘超工添製各種機器汽機凡工廠礦山工程農田並一切普通工業用機器均可完全承造近又發明一種壓力鋼模機專製鋁質藥盒瓶蓋等物如靈丹行軍丹盒雪花膏粉瓶蓋類異常捷便爲推廣銷路定價格外從廉如蒙賜顧極表歡迎

本廠設打磨廠中間路北電話南局三千三百八十五號

同善堂專治各樣瘡症

本堂奉京師警察廳化驗批准自配花柳消毒丸號珀五淋丸北藥專治花柳各瘡小便紅白濁初起刺痛魚口便毒廣瘡楊梅疥瘡到處生瘡種淋症五淋白濁精溺馬口便痛更凌帶白帶血漱水多...取府瘡破爛不堪或誤服藥頂之約毒氣入胃筋骨疼痛或傳染妻子...生藥服之立見功效保好除根永不發犯用藥不吐不瀉不忌不誤定平安...本堂開設北京前門外大將家胡同中間路北有門面招牌是...同善堂牌謹啟

眞相畢露之南洋兄弟烟草公司

該公司最大股東兼總理簡照南於日本明治三十五年四月二日歸化日本改姓松本照南妻潘氏桃子日華改爲松本鶴子日鶴改爲松本鶴子歸化所有烟葉紙張竹牌月份牌日曆表大小畫片錫紙油紙鐵罐等以及各種材料俱購自日本係由日本神戶海岸通二丁目三十四番盛泰號吳日章經手代辦每年由香港上海天津等處正金渣打兩銀行匯款交吳日章收者約六七百萬自鄙人傳佈中黑幕揭破後簡氏亦自知不能欺人乃請求回復國籍業經內務部駁斥有案近閱國務院答覆議員何勤業周維藩等質問書及農商部批准公民王樹功呈文政府已認該公司爲日商該公司所據可也於後請國人注意勿爲該公司所朦鄙人不必多言謹將各公文揭載

國務院咨復事奉大總統發交貴院咨送議員何勤業等爲日商朦請農商部立案設立公司冒充國貨提出質問書一件咨請答覆等因查南洋兄弟烟草公司係於民國四年十二月呈請農商部以無限公司註冊嗣於七年七月間復呈請增加資本爲有限公司其公司章程內訂明股東以本國人爲限農商部當時查核與現行法令既屬相符其股東簡照南亦並未發見有入日籍之嫌是自應准予註以符定例現查該公司總理簡照南呈請內務部准予恢復國籍是其歸化日本已不當自行登明則以前註冊時冒稱完全華股實屬有意欺朦且支占遍設內地亦與中日通商條約顯有不合自非嚴加取締不足以示懲儆業由農商部行文江蘇省長及實業廳將該公司註冊案撤銷免所有辦理此案前後情形相應咨復貴院查照此咨　衆議院　國務總理龔心湛

中華民國八年七月三十日

內務部咨該商人簡照南請求恢復國籍等情雖無不合惟據該商自行請求脫離日籍取具註明文件繳驗地方官去轉到部尚行核辦以免國籍積極衝突相應咨復貴省長查照轉飭遵照可也此江蘇省長又農商部批公民王樹功呈爲日商冒照南蒙准註冊請依法撤消由據呈已悉業經咨行江蘇省長將合行實業廳將該公司註冊撤銷執照矣仰即遵照知照此批

鄺其光謹啓

耳鳴耳聾丸

經驗靈藥或屢試屢驗

若蟬鳴百治不效急服此丸至五服立覺清號貴自可下謹方設...購藥者皆生堂

此丸專能升清降濁通關開竅凡因急怒傷肝肌胞傷脾肺燥氣虛虧腎虛炎以及濕痰上壅飲酒驚震病後諸火皆能耳鳴耳聾頭目眩暈常聞風聲樹響氣上升濁氣下降兩竅俱通耳音清亮

偏墜疝氣丸

此丸常能舒肝暖氣上下串痛左右偏墜化寒凡偏墜涼如冰其硬如鐵小腹有形久而不消其時止時發疼痛難忍者急服此丸引用以虛寒等症尤妙謹防冒充以酒或用薑蜜送下立止疼痛屢奏奇功兼治疸癢潮上兩每料價洋四元外埠函購外加郵費二角德生堂開設京師正陽門外虎坊橋東路南　本堂並無寄售分設

中華匯業銀行廣告

本行奉財政部批准立案額定資本日金一千萬元專營內外匯兌並辦理往來存款定期存款抵押放款貼現放款單押匯買賣生銀以及銀行一切業務無不克外克己祈各界賜顧是幸特此廣告

總理陸宗輿專務理事柿內常次郎京行總經理楊德森

地址東交民巷西口戶部街內營業時間上午十時起至下午三時止星期六上午十二時止

京行總經理室電話東局二千二百七十四號營業部電話東局四百五十九號

東局二千二百七十八號

漢口　九江　福州　廈門　通匯地點　國內　上海　奉天

天津　大連　國外　東京　汕頭　廣州　香港　長春

朝鮮京城　倫敦　紐約　橫濱　大坂　神戶　門司　長崎

安迪生電燈泡

此燈泡現在美國奇異電器公司之上海分廠中製造此廠名安迪生中國電料公司歸美國技師監視該燈泡所用材料機器製法與美國奇異母廠相同

各電燈店均有分售

總經理慎昌洋行

新華儲蓄銀行　公共儲金

月儲十二元者以二千元爲滿額

月儲六元者以一千元爲滿額

月儲三元者以五百元爲滿額

預繳一年以上者得預扣利息

十四年期滿本金還本並加利息

得獎另定之額後即行還本到期還本

均表照數發還不取回原本者到期

中途停繳不折不扣

後

每月開獎一次在儲金內提出二成半充作獎金歸中獎人享有（即四分之一號碼平均十號內必有一號）

每月二十日在北京當衆開籤

得第一次定於十月二十日（即陰曆八月二十七日）下午二時在中央公園舉行任人參觀

詳細章程請向新華儲蓄銀行索閱

●鳴謝施醫德政

廊房發生時疫由軍界起漸及商民吐泄轉筋死亡相繼蒙尹憲吳總監選派中西醫官携藥品到廊分設臨時醫院與央防疫處同時成立各醫官仰體上意力挽民災不及兼旬於風烈日之中不憚勞悴撲滅時疫并兼治福症以施醫爲防疫報開先例流澤無窮廊房一帶商民身受庇蔭無以報登報鳴謝聊表微忱　廊房鎮紳商公啟　王中炎特疫報鳴

●己未講經會啓事

敬啟者本會現定於夏曆閏七月初十日起延請太虛法師演講維摩詰經假宣武門內象房橋觀音寺爲會場每日下午八時至十時爲講期凡有發心研究佛理者屆時蒞聽共結法緣不勝慶幸之至此啟

驅毒滅菌大將滋露丸

五淋白濁之症本極尋常世人患此每每忽略故有數年不愈者其苦其劇烈異常者則服止止時發各藥痛明止止淋斯症此不治若內服所敌試用之門

本丸獨能滅菌消毒專治淋濁帶下白濁遺精血精不論新久均有神效...知其言不謬也▲每大盒一元小盒六角▲總售處大將滋露丸代售處觀音寺華歐中英大藥房東安市場瑞華藥房東四六條口外瑞豐藥房地安門外濟生藥房

美商公懋洋行

克司而門車佈告

本司坐價西驚迎北電九天路五

行而穩目人臨京話津

經轄便克士參東寓寓

售子行已賞觀東局法

之汽駛早識無單一界　電話

麥敏車爲如不三九五

克乘捷中蒙歡四條號

中原金珠店

北京香廠電話南局五五二號

鑽石寶眼鏡圖式光鑲嵌珠樣金銀新玉首飾鮮

寶光器皿玩瑯瑰鼎時章爵錶簪環瓶盤卣

大物餐席筵

紀念獎章俱製各全品保換

諸君備價低廉潮短幅篇實顧光從格購試知無請安用言

交通銀行廣告

本銀行自前清光緒三十四年額定資本庫平銀一千萬兩歷年盈餘公積達二百餘萬兩總行設在北京分行設各處計有七十餘處國外各行三處此外另有代理及兌換機關多處專辦各項匯兌活期定期存款抵押放款貼現期票代收客票及他匯業實業等銀行一切儲蓄並奉政府特許有發行鈔券代理國庫及經募公債等特權凡與各界業務

奇效立...

凡人患面疱粉刺赤鼻等症均由陰虛火旺蒸至皮膚...

愈止帶...

北七神丸系死國醫名醫...

生毛...

斑點藥...

拔毛...

美容大王...

花柳聖藥...

外埠函購外加郵費二角票代金按九五折算

北京總經理處　中華...

醫以一分半分者爲限郵費每册本國及日本
巳分半其他六分△總發行所北京太僕寺街
立法政專門學校法律學報社

各種五積六聚肝大青筋食水難化並治之立見功效常貼此膏消食除痞初
無聚積等症其備其如神効功效無比隨有詳單大張五吊小張三吊逢寅秘製
一十五減一價半寓北京前門內化石橋西路北門牌四十九號張卿傷用七

想這黃醫生有這們好手實北京獨一無二之良醫也凡先生治病最不用
猛的毒藥病愈之後無復發之患久病同胞幸勿交臂失之　黃醫生住宣武門
外西草廠胡同內山西街南頭路西十號亞孟齋社電話南局一一一一號門診午
前十時至十二時初次二元以後不取
鳴謝人王坪山奉啓

二層樓上　畫面裝架

中國美華眼鏡行啓

有肝胃症注意
格蘭士
健胃平肝定痛丸

夫肝胃之症男婦患者最多其得病之原因不外乎七情六鬱飲食失節而已（論肝經）肝者大有將軍之稱其性猛銳人之志欲不遂在所難免偶觸抑鬱則盛氣勃發暴怒傷肝重者牽動全體而肝症多由于此（論胃經）胃者有倉廩官之號容納五穀脾主消化人之思慮傷脾如多食油膩厚味飲食無度或恣嗜生冷之品寒氣凝結或醉飽入房皆傷胃之原因人之肝胃受傷飲食起居失其常度則百病因之叢生也本醫于肝胃之症參考古今中外之學理發明此藥經驗有年功效卓著勿論男婦老幼遠年食失節而各症皆可除根此藥性味和平不寒不燥服之大能健養脾胃解難免偶觸肝止痛洵爲肝胃之至寶也

▲主治　▲男婦老幼　▲胸膈膨滿　▲四肢麻木　▲氣鬱不舒　▲肚腹脹　▲煩躁焦急　▲嘈倒雜飽　▲二便不利　▲飲食不思　▲堵塞不通　▲肝氣上沖　▲心慌心跳　▲婦女肝風　▲瘀血凝結

▽治傷肝　暴怒刺痛　兩脅抽疼　腰背不快　中脘串痛　週身作痛　心胃惡心　嘔吐吞酸　噯氣　夜不成寐　五噎十膈　眼目疼痛　頭暈眼黑　氣癥血瘕　痞塊作痛

（服法）另有詳細仿單　外埠函購勿論藥多寡外加郵費二角

價目　每大盒大洋壹圓每打十圓　小盒大洋五角每打五圓

總批發處　東四六條瑞豐大藥房
經售處　東安市場瑞華大藥房　前門大街中美大藥房　大柵欄中法大藥房　觀音寺中英大藥房　西單牌樓英美大藥房　屈臣氏藥房　華美大藥房　華英大藥房

腎虧體弱
請服樂山補腎壯力丸

英文專門畢業學員　前女子法政學校教員　朱少泉君之證書（來函照錄）

余在英文專門學校修業數年苦心攻讀不免用心過度自壬子畢業後又爲法政女學約充教員在校年餘積勞成疾以致多困少食週身懶惰余並未介意繼而行動氣喘四肢無力形容枯瘦遂退職就醫偏約中西醫士診治無如服藥罔效支持月餘漸漸欲入勞症經友人徐希三君賜贈樂山補腎壯力丸一瓶彼時自知疾重恐此藥亦難挽回然又辜負良友之心始試服之藥盡頗覺見效即購一打接濟吞服藥未告罄病已若失樂山補腎壯力丸嗌不愧起死回生之靈藥也特誌此函祈登報章廣爲傳布以便虛弱同胞及同病者早登祗席轉弱爲強矣

◉樂山補腎壯力丸主治各症列左

▲先天不足　▲精神困倦　▲心季怔忡　▲耳聾耳鳴　▲行動心跳　▲腰酸腿疼　▲膀發炎　▲夜不安寐　▲陽萎不舉　▲赤白淋濁　▲婦女各症　▲血崩小產

▲後天虧損　▲內腎衰弱　▲諸虛百損　▲諸事善忘　▲動作氣喘　▲風濕癱瘓　▲小便發熱　▲年老精衰　▲舉而不堅　▲夜多小便　▲月水愆期　▲胃口呆滯

▲病後失調　▲氣血兩虧　▲頭暈眼花　▲神思恍惚　▲脊背刺痛　▲手足痲木　▲形容枯瘦　▲精清精冷　▲夢遺滑精　▲尿後反滴　▲赤白帶下　▲肝木不和

樂山補腎壯力丸價目每瓶大洋一元　六瓶大洋五元正

總售處　前門外觀音寺中間華英大藥房　前門大街北頭中美藥房　大柵欄中西藥房　華美藥房　東安市場暘觀樓內瑞華藥房　東四北瑞豐藥房　西單牌樓亞洲藥房　西四寶光藥房　天津單街子老德記藥房　保定府西街華英藥房　張家口葆記藥房　近有不肖之徒以壯力丸字樣襲名仿造僞貨冒充實堪痛恨賜顧詳認螺絲蓋精美小瓶雙地球商標樂山補腎壯力丸方不受無恥奸徒朦騙也　外埠函購原局寄奉　無論購藥一瓶一打均照原價外加郵力二角

上海五洲大藥房在北京開設分號廣告

本藥房自運泰西各國名廠原藥材料配製家用補身治病各種良藥最爲著名者

補血強身　人造自來血　健腦固精　非洲樹皮　通經活血　月月紅　調經種子　女界寶　潤肺止咳　呼吸香膠納佛補天汁

中和氣血　代參膏　清血解毒　海波

藥等八種營業之發達日臻一日耳是以各埠先後設立分店者不下三十餘處今特在京師前門外大街路東鮮魚口北自造新式營造石三開門面洋房一俟工竣即行擇吉開張先此佈告

附啟敝藥房臨時事務所現在前門外大蔣家胡同蔣家井五號如有躉批各貨請駕臨接洽無不竭誠歡迎也

上海五洲大藥房股份有限公司謹啓

美興公司

發達工業必先有精良機械

製火柴機

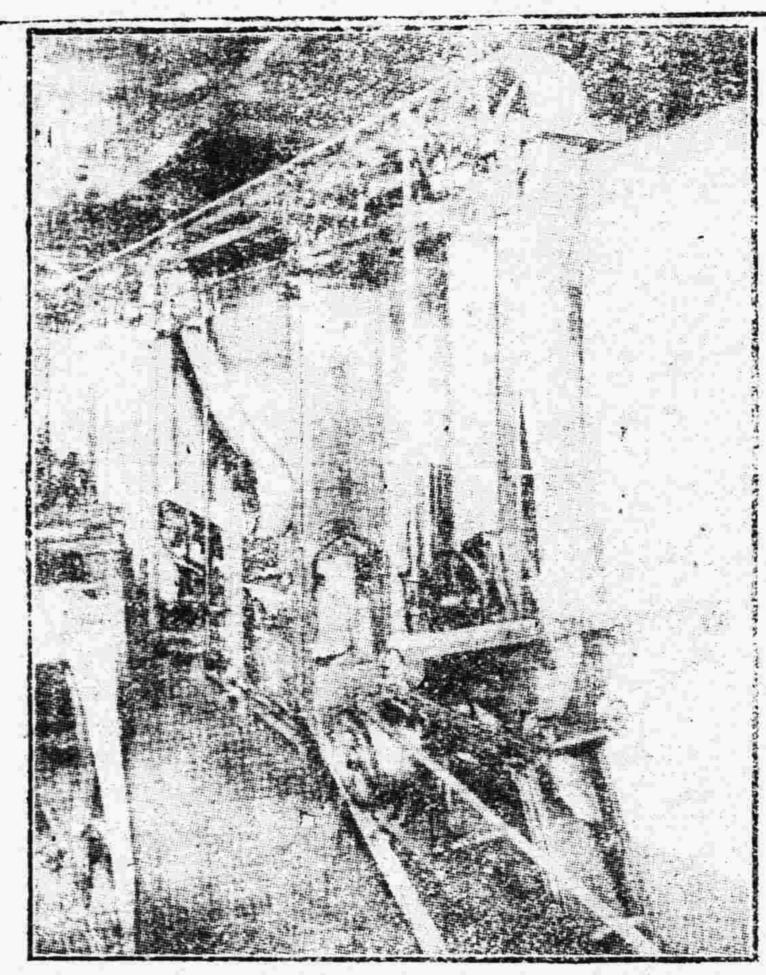

發達中國實業之機會

▲本公司此項廣告專爲中國人士計謀如何投其資本于有用之工業庶幾中國實業可以發達也▼

火柴爲物雖小爲人生不可少之日用品中國所用火柴多來自日本每年購買火柴之金錢外溢者不下五百萬兩盡被日人吸收華人亦有設廠自製者但不多又每遭失敗本公司不獨有火柴機器而且可以供給需要材料夫中國既如是之大人口衆多火柴事業何患不能振興而操縱則全在機器之精良與否耳

上海美興公司機械部啟

挽回利權首當興本國製造

美興公司

◎政府答覆英美之禁烟質問

前次英美政府曾向政府提出關於中國各省種烟之質問茲探政府業已具覆其內容大致如下

▲江蘇省　每年禁烟甚力恐死灰復燃每冬派員赴各縣與地方軍警長官協力嚴查春間又禁其種植歷年無間查烟委員隨時報告縣知事亦會同搜查處罰云

▲安徽省　三十六縣中禁烟告示遍貼街衢查烟委員復與各地軍警長官竭力搜查有種罌粟者連根拔盡隨後報告鄉紳地保將肅清情形稟白知事有一縣發現種烟登即處罰雖間有私運私吸而發覺之後判罰甚嚴云

▲福建省　日前曾報告烟土肅清然邊鄉僻邑時有種者知事及禁烟局會同軍警竭力掃除之種者重罰田地充公鄉民大恐自拔其根不敢再種私運私售禁律亦嚴今年五月間焚燬烟土烟具不少大快人心云

▲湖南省　警察署設一禁烟專局役查處罰會同縣知事按月報告情形湖南田土宜五穀而不宜種烟禁令又嚴故絕無種者

▲陝西省　一九一七年夏間已報告禁種英人往調查時根苗盡除今年官紳合力搜查更嚴每月三次查報地方官辦事不力者有處分故陝省遍地肅清

▲四川省　蜀地雖僻處邊陲近來禁烟甚力省長勵精圖治調

▲雲南省　十年來禁烟甚力所費亦多一九一七年報告肅清但恐人民貪利忘害禁令頻頒委員四出禁止種運吸售犯者重罰故成績頗佳

▲奉天省　禁種之令頻頒委員又復私訪近年來罌粟已肅清至售烟一層奸商巧於運毛火車華官勢力難及幸已與日本長官商定在旅店妓寮等處協同查禁此患稍除將來方望斷絕

▲吉林省　警察廳長親督禁種但據報告東北森林中種者數千人非大軍橫掃難以除根今孟督軍已調赴掃城軍隊隨往廳長又因長春事是夜赴省留委員數人担任禁烟事宜成效尚未可知

▲黑龍江　近年春間禁烟委員與軍警會同查烟綏蘭道尹報告山上人民竟敢種烟并有槍械胆敢拒捕得即處死罰為首者逐出境外犯者稍稀目下各地添設警署加派森林警察三四八每總署而外更分設四小警署巡邏森嚴軍民長官復合力對付云

▲新疆省　近年種烟者甚少然本省官吏不能入俄境查烟故該處種者頗多惟有禁止運來今春與俄境接壤之處屯守重兵禁人前往私種犯者送省重罰有入俄境者俄官處罰故目下成績頗良云

◎陸專使到意情形

據外交團方面消息昨接意大利電報中國專使陸徵祥氏前日到意與意外部接洽加入國際聯盟問題雙方頗見協洽意政府深表歡迎並聞陸專使在意勾留不過二三日即回巴黎再與協約代表周旋一度即行回國云

◎西藏問題之東訊

大阪每日新聞載云據外交方面消息謂英使朱爾典氏關於西藏問題主張先行解決西藏三十九族問題次則中藏境界線主張以北方崑崙山及新疆省南方之沙漠為緩衝地帶謂為天然的境界線而外交代理總長陳籙氏對於此項主張則謂青海巴塘及裏塘等處須置於西藏自治境界之外而北方之境界線主張以崑崙山改為嬰拉嶺故雙方之爭點卒未一致然中國方面以川邊鎮守使陳遐齡與西藏軍所締結之停戰條約將於十月中旬滿期將乘此時機出兵西藏以期恢復去年為西藏軍所占領之川邊各縣對於英公使已發出通牒謂中國此舉屬於中國行政區域範圍之內之事以收回土地與西藏問題無根本之關係云云又〈中政府對於熊克武與唐繼堯之出兵計畫表示贊同已電調於停戰期滿後實行而唐繼堯則已集中其兵力於雲南省境云云

◎嚴防謝米諾夫

昨院致陳毅電云謝米諾夫與布里雅特人仍陰謀結合圖謀不軌庫恰邊境黨隊林立索倫山一帶為庫克更須切實嚴防云云

◎參謀次長之逐鹿

參謀次長陸錦被控尚未免職而此缺之逐鹿者已實繁有徒其先縱傳將以張士鈺或韓麟春繼任惟據昨日所聞此缺將屬諸梁寶森梁與參謀總長張懷芝極為接近現職陸軍中將此說當不為無因也

◎擬設廟街領事

▲以張文煥試署

政府以俄屬廟街為濱江要埠華僑甚多決定在該處設立領事館以資保護又一消息外交部已派定僉事張文煥署理廟街領事云

◎京奉站又獲炸彈

奉函云奉天城內天成旅館炸彈案尚未辦結而皇姑屯站京奉火車中又獲有炸彈其為何人所携帶至今尚未查獲緣天成旅館炸斃之田中忍雖報明為通化籍後經多方偵查證明已非奉籍而為韓人無疑數月前韓人宣言獨立奉地韓僑已有活動之勢方今延吉方面韓民又有勾結胡匪乘機思逞之謠傳當局為慎重邦交起見令行軍警注意韓人之舉動迨天成旅館案發生另派憲兵軍隊於京奉火車到站時上車搜查遇有貌似朝鮮之人即行嚴加詢問其職業往來事由是日火車到皇姑屯時軍警上車巡查者絡繹不絕嚳此炸彈之人覩此情形不覺心慮面生畏懼如再帶走恐被軍警看出破綻故將此物擱置車中彼即從容下車以免危險聞當時查獲之情形係乘客均已下車夫役前往收拾穢物洒掃灰塵迨至頭等客座方棹下忽見蒲包一個啟而視之係屬餅乾大木匣上粘有淡紅色紙黑字商標仿單上載開設香港並有發裕有限公司精製字樣遂揭開則餅乾也順手拈一二片食之味尚不惡此係儻來物擬携回寓中詎其分量甚重異而將餅乾開則有似三角之黃銅塊數枚出現上蓋餅乾一層甚薄下即此物夫役爰將餅乾檢淨數之共得八枚尚不知其為何物也乃報告車站巡警及稽查等衆察知為炸彈當由李鳳樓報告使署派員提回軍署經有識者閱之始知為最新式最猛烈之炸彈其形似一長角前端尖而銳由端尖漸漸起全體十分之七八後端係圓形端似首有僑可啟閉其底平而亮係黃銅所製燦然有光經使署張參謀長京明張使諭令送交軍械廠與天成案中之炸彈一併存儲慎重保管毋稍疏虞云

◎俄人放逐僑民之暴行

威埠俄當道為限制投機商人並驅逐無正業居威者起見特於本月初四日頒發命令限五日內將留威人口職業詳細具狀報齊以便核查驅留我民之僑居者首先遵令具狀紛紛呈報大有擁擠不堪之勢惟俄語文詞吾僑民難盡合宜因此俄警生出發財良機不查報告狀內完善與否多數駁斥種種刁難不可勝數推其原因無非為藉端索賄之計我僑民以嚴令所在不遂其欲難望取效是以聽其貪婪令糊報告但可憐之苦工每日所獲工金僅敷一日之食用何能有此項閒錢來作賄款遂致延擱不前多未呈報聞全埠人數其具報告狀者不過居半此半數內尚有一半未發給証據者我人後遂自懈不為注意俗云火不上房不著急乃我民之習慣至此令頒布條內原有公布日起限四星期內無正業人速行離威期迫事急吾僑民猶在夢夢不知自防近聞日前夜間三點鐘俄警在錦江樓院逐順與糧行寓所開始檢查居留人口職業十六日復在綵林院查有華工數名俄官將其房留票撕消以恫嚇手段責令速離威口否則禁囚九月罰金一萬盧布十七日在西南山義萬院嚴行調查復被俄警官收去華僑居留票九張責令此九人三日內作速出境不聽即照令施行處置決不容貸第不知我當局對此無端放逐有約國人民之暴舉暨被逐之僑民作何救濟也

◎直魯省會開會期

順直省議會本年常會開會式已定本月二十日舉行又山東省議會本年常會已於月之一日開幕並已報告到京云

◎河南之國貨消息

（中美新聞社）

▲國貨維持會之實現　自山東外交失敗以還各省於抵制日貨發展國產之舉接踵而起河南獨寂無聲息幾同化外當京津滬漢學商罷業之際豫人亦持以鎮靜不動聲色固由民性感覺之遲鈍亦以官府防止之嚴厲也迨洛潼築路川人包修之事起切膚之痛呼救乃亟於是有七月三十一日保全路權之國民大會舉定代表赴京交涉欲為持久之計乃有國貨維持會之組織幸川人修路之約得以中止各校學生亦皆假滿回校各界精神因而大振戒用劣貨之警語偏貼通衢販賣國貨之團體漫游各市學商兩界所組織之國貨維持會亦經警察批准立案乃於九月二十一日假馬道街豐樂園約請各界人士開成立大會會場內外由軍警維持秩序到會者不下三千餘人上午九時開會首由會長王幼僑君（省議員）主席報告開會宗旨各界來賓依次演說類皆激昂慷慨商界中受感觸者尤多當有大中火柴公司捐洋三百元大豐麵紛公司普臨電燈公司各捐洋四百元充作會費嗣有張女士素昭演說以大義責備商界語尤沈痛後由評議部部長楊儀山君（法政學校學生）報告過去情形並擬定具體辦法一面在車站設立檢查處凡下車貨物逐一檢查過有劣貨除扣留外並從重處罰一面將各商號現存劣貨詳查加戳仍令限期出售此外如再發現劣貨從重議罰大衆贊成通過又楊君等因勸用國貨印刷傳單等費為數不貲勸衆捐助當經各界捐洋四十七元其餘認捐者尚多至下午一時始散會云

▲最近成立之公司　（一）麵粉公司　開封已設永豐大豐麵粉公司兩家近亦營業非常發達旋有皖人張某以鄭縣交通便利擬定在該處開設麵粉公司正建築廠屋規模頗大沁陽屬之清化鎮商務繁盛向用麵粉惟恃水磨供不應求刻有該鎮萬進忠君招集巨資在東門外建設麵粉一所一俟落成即行開辦（二）火柴公司　河南所用火柴除開封大中公司出品外尚需購之外方清化為硝礦豐富之區茲有商界張聘臣董堯川何鴻賓等擬在該鎮開辦道清火柴公司藉以振興國貨利用土產現招股已有成數擇定車站東空地一處興建屋舍一面購辦機器聘請工師積極進行又商水縣屬之周口鎮水陸交通商業素盛該鎮商會擬先籌資萬元創設同昌火柴公司以英雄獨立牌為商標呈請實部註冊立案不久亦即成立矣（三）毛革公司　毛革一項為河南出產大宗然所用皮革等件概係購自海外或他省所製茲有前任京部漁牧司司長汪寶揚君為利用土貨改良皮革起見擬定創設毛革公司擇定西門街大武廟地址建築廠所延聘上海製革專家裘上達君來豫為該廠技師並擬廣招生徒以開利源（四）造酒公司　河南全省出產製酒原料甚富（黍及高粱之類）佳釀為社會必需之品茲有張君在開封三聖街租屋多間厚集資本改良製法設一造酒大公司以應社會之需求云（五）電燈公司　清化鎮商務素盛前曾擬設電燈公司特訂廉價章程一千盞以上減收定掛價三分之一並免收安裝費有時號定燈者已達數百盞之多嗣以經費不足不能實現近由前開辦人籌有成款重張旗鼓現已建屋購機並呈請縣署出示保護俟機師到場即行開辦矣

雜電彙錄

◎三國俱樂部成立

本日午刻時中國之中美英三國聯合俱樂部各重要人物均已到會該會所即在美加利銀行樓上會長葡拉德代演說確稱該俱樂部非政治上性質其宗旨係聯絡英美中三國商人增進彼此感情英國公使朱爾典氏表面讚祝該俱樂部之成立謂此事可預兆其友誼英國總領事詹梅生氏誦讀所希望於中美英三國永遠良好現交歷史又增一更光榮之重節美國海軍參贊福克氏演說當此南北議和年內成立俱樂部之吉非王揖唐氏祝賀俱樂部發起人希望可京之日播傳此等意美嗣法氏代副會會長朱寶山代演說豫言俱樂部將增進友誼而發展商務該俱樂部之會員現有一百四十八云云

（以上二日上海電）

◎張敬堯求援鄂督

湖南張督軍致急電于王督軍曰零陵方面廣東軍約增加一營以準備戰鬥攸縣茶陵等亦危機切迫旅長張宗昌雖在零陵負防禦之準備然形勢非常危險所望軍器火藥假以通融藉救眉急云云　王督軍接電後一面請求參陸部之許可一面致電張督戒其釁勿自開云

（以上三日漢口電）

◎南方反對湖南借款

譚延闓趙恆惕林修梅連名致電軍政府及國會曰近傳張敬堯擅以湖南官有鑛山作抵押品借款三千萬元之說如果屬實是不啻斷送湖南于外人望軍政府及各方面一致向北京政府提出反對云云又李根源亦電稱南北未妥協以前雙方相約俱不得締結借款北京政府既已發行八年公債今張敬堯又欲抵借外債如此其何以望和議之成立乎所望軍政府及唐總代表一面質問北京政府一面要求銀行團中止交款云云

（以上一日廣州電）

◎德國駐日公使人物

據消息云德國駐日新大使已派定布里茲迭爾氏茲聞該氏前至充翻譯官及領事駐日多年對於日本之情形無不深悉云

▲官吏要求增薪　大藏省判任官日現在聯名要求增薪一倍于是各官廳亦做照辦理一律提出要求云

◎川崎船廠罷工

神戶川崎造船所職工為要求增加勞銀遂至怠業近更為不信任社長之決議二日已實行同盟罷業云

◎碁師漫遊中國

圍碁名手本因坊秀哉氏二日已由東京出發就漫遊中國之途云

◎美勞動官來東

一日橫濱進口之西比利亞號有由美國勞動局派赴各國勞動調查官『茶馬』氏及『克拉庫』博士等來朝云

◎高橋財長之說明

曩日向政府發出警告之貴族院研究會二日聽取高橋藏相物價調節及財政問題之說明云

◎西比利亞小衝突

九月二十七日『噎加鐵林阿斯拉夫加』東方『波理索夫加』之附近日本騎兵一連擊退敵兵約一百名是夜並襲擊『麥理哥夫加』之密林與敵兵約三百名相衝突奮戰結果笹村中尉戰死兵卒五名負傷其後敵兵倍加戰況愈趨激烈於是由『噎加鐵林阿斯拉夫加』守備隊派來步兵一連以資應援當即將敵人擊退云

◎德國將校之應援

據聞歐俄之過激派軍混有多數之德國參謀將校云

◎砲艦問題否認

前傳中國砲艦要求航行黑龍江而日本海軍極力妨礙云云刻日本海軍當局已否認其事並謂此等傳說大約係某國所出中傷手段實為中日兩國海軍之憾云

◎朝鮮關稅改革案

朝鮮現行之關稅法計至來年九月上業已滿期是以日政府擬根據取消內鮮間之輸出入稅並做照內地增加輸入稅之方針提出關稅改革案於期議會云

（以上二日東京電）

◎八小時工作之要求

現造船廠機器廠及鋼鐵廠之工人普通要求每日八小時之工作各廠東似將退讓承認且其中有宣布實行者云云

（以上一日大阪電）

◎美國商家損失

美國商人因英國罷工風潮取消赴英航行而此受之損失每日約美金一千萬元云云

◎英國飛機遇險

英國飛機由埃及開羅城飛往倫敦途中在卜拉新邢附近飛機場停泊後再開行之時衝擊一樹破壞發火駕駛手司機巴爾禮氏焚斃其弟受傷今稍愈云云

（以上三十日華盛頓電）

◎盧森堡投票表決

法國各報對於盧森波公民投票之表決實為滿意其人民過半數贊成嘉洛女王為元首并與法國訂為海關聯盟概實此舉法國可得三十億佛郎之利益因盧森波世界出產煤炭之第六最大之國云法國佛郎漲價值法國佛郎之價值現又超漲占尼商匯兌巴黎之價每一百佛郎已漲至七十一零七昨日之價約增百份之三云云

◎法國委員赴美

法國各報布告法國經濟委員會會長於十月六日乘船美利堅號由貝勒司放洋赴美法英比義各委員團齊蒞美國其宗旨係欲啟發美國與情使明悉歐洲經濟情形以及再造期間籌備協約國經濟協助所必需者云云

（以上二十九日巴黎電）

◎英國歲出入比較

本日英國收入半年之賦稅截至九月二十日止計英金四億五千八百九十九萬九千七百九十九磅而去年該期內只收二億四千三百四十二萬零六百五十七磅查半年內支出之款計七億四千零三十四萬三千七百磅而去年該期內支出一十三億五千六百三十四萬二千零五十五磅云云

（以上二十九日倫敦電）

本京新聞

▲總統令日讌請河間　徐總統定於本日上午十一時在府設筵款宴馮河間據聞其內容係要求河間疏通西南各首領以便早日開議云

▲觀賀筵宴典禮之停止　向例每逢雙十節各機關人員及外交團均往公府觀賀府中亦大開筵宴以為招待已成一種之典禮本屆國慶元首因時局阽危國人臥薪嘗膽之不暇殊無慶賀之足言已諭禮官轉將知各機關將觀賀筵宴典禮停止舉行云

▲凌福彭日內返京　凌福彭日前奉命南下調查廣東治河督辦問題茲聞凌氏已經北上昨日抵津今明日一准來京大約對於粵省各方面之情形尚有所報告云

▲府院顧問免薪續聞　國務院以經濟困難日前已將顧問一律改為名譽職不支薪水日昨總統府亦將援例照辦惟關於外國顧問未便依例辦理擬仍照原立合同不在此限並聞府院如能實行全改為名譽職不支薪金則每年薪費可省至七十餘萬元云

▲嘖有煩言之考試　此次中央舉行文官外交官司法官各種考試原所以選拔英才期其異日慰成大器以為國用絕非使一般權要徵朋引類借此以安插私人乃自日前外交官甄錄試之後外間嘖有煩言怨聲載道雖道途傳言未可盡信但衆口鑠金當局亦不可不加意考察國家掄才大典正應鄭重從事也

▲召集司法會議之近聞　司法部曾擬召集司法會議已於前日通電各省區派員來京與會共同討論整擴司法以為籌備收回領事裁判權之計畫昨據司法界確訊當局者此次召集司法會議其主要議題（一）為改良司法制度（二）推廣審檢廳及整頓監獄拘留所等（三）建樹司法獨立之精神云並聞前電發出之後各省已轉令高等分廳地方各廳協議推舉代表晉京參預會議之電報來京矣

▲官俸搭放公債案之再計　官俸搭放公債一事業經國務會議議訂畫一辦法通行遵辦已誌報端惟八年公債條例係於九月三日始見頒行而如府院及財政部等機關即於三四月間業先實行搭放前之所搭者名八年短期公債實收之數乃為九三現在頒行者為八年七釐公債實收之數乃為九扣大致雖相恍惚而收款一端便屬不同日前國務會議所訂辦法各機關以搭滿六個月為止似前已搭滿者後即不必復搭前所給之預納券即為領取新案債票之証據前案每百元多收三元之款照章亦得領回惟昨聞某機關人言此種辦法仍屬未妥蓋九月以前供職之人物未必個個皆連續下去九月以後又有新就職之人物此次公債條例既頒自九月若至搭放應責取之於九月以後之任職者方為公平近擬請諸當軸將前案所扣之債款悉數發還另議施行新案即照國務會議辦法各機關一律搭滿六個月為正云云

▲京鈔質問案答復之預備　新國會議員金明川等日昨曾提出質問書係關於近日京鈔價日益跌落商民痛苦愈形不堪咨請政府維持擬具正當辦法請詳細答覆等語當經國務院抄交財政部核辦茲已由部函轉中交兩行請訂辦法以便咨轉國務院正式答復云

▲參戰出力人員之保案　此次參戰出力人員將有大批保獎一節頃聞參陸處日前確已有此項通電發出分致各省軍政長官電文略謂歐戰告終和平成立所有各省關于德防參戰出力之員應予分別鼓勵以示優異希即查明出力人員銜名清冊報告以便彙集成案呈請獎勵等語

▲第十五六兩師歸部直轄　陸軍第十五十六兩師即從前之禁衛軍自馮河間來京特設一糧餉局不從陸軍部領餉近聞因衆議院於預算案中將該兩師之糧餉局裁去其結果將歸入陸軍部管轄云

▲北京郵務管理局通告　為通告事查法國郵件於本月一日下午十一點由上海郵局發運北京特此通告八年十月三日

命令

大總統令

審理敵國人民民刑訴訟暫行章程應即廢止嗣後關於德奧兩國人民訴訟均照審理無約國人民民刑事訴訟章程辦理此令

國務院存記劉潛著發往江蘇交該省長酌量任用此令

國務院存記唐榮鑑著發往吉林交該省長酌量任用此令

兼署內務總長朱深呈准綏遠都統蔡成勳咨請任命郭希賢試署清水河縣知事應照准此令

中華民國八年十月三日

李多奎　宗子衡　芙蓉仙　孫蓉彩　大劈棺　玉堂春　孫蓉彩　梨雲　九更天　辛安驛　關洪奎　諸如香　趙紫云　李桂芬　馬素珍　新樣各　余叔岩　九陣風　連環套　取金陵　楊小樓　張小芬　鮮靈芝　新樣各　五齡童　王斌芬　梁春樓　馬素珍　新樣各　德建堂　芙蓉草　譚富英　劉連湘　武家坡　蟠桃會　金樹堂　貫大元　六殿　定軍山

馬克思研究

馬氏資本論釋義（一〇二）

河祖萬原著　淵泉譯註

第六節　機械是革命的動因

（一）小工業的運命

我們若向調和宗的人問道、資本家的工廠組織、是這樣子、我們所住的世界還算得是頂好的世界嗎？恐怕他們的答覆是麻麻糊糊的。他們一定說、『這不過是過渡期的狀態而已。中世紀的遺物、妨害資本家的大工業的發達。因此還不能夠有甚麼很可歡迎的事情。然而就由現在狀態而言、若把工廠勞動者的地位、與同方面的家內工業的或是手工業的勞動者的境遇、比較起來、前者比後者强得多了。所以大工業實質上把勞動者的地位抬高了、決不會把他弄低的』。

任資本家的大工業已經浸入的國家、如果以前的家內工業、手工業、工廠手工業、多少還存在的場合、則其勞動者的境遇、比工廠勞動者、必定還要悲慘得多、這是無可否認的事實。這可以做替資本家辯護的事實嗎？我絕不相信的。由這個事情、直接可以知道一個事情出來。就是工廠組織不但把吸收到工廠裏去的勞動者的地位、越弄越壞、還要把以前在工廠以外、在同一產業部門、做工的勞動者的地位、弄得比這個更壞多了。所以資本家的大工業、所貢獻的進步、畢竟不過使從事家內工業、手工業及工廠手工業的勞動者、所受的苦痛、兩倍三倍於工廠勞動者所受的顛連困苦而已。

『近代手工的工廠、其搾取廉價未熟的勞力、比固有工廠、更不客氣了。固有工廠所有的生產技術上的基礎、就是以機械來替筋肉的勞動、及勞動變成輕易的事情、這些事情、近代手工的工廠都沒有、並且在近代手工的工廠、婦女幼年少年的身體、一點也沒有節制、委諸毒煤氣及其他惡影響之中。這種搾取勞動的方法、所謂家內工業、比手工業的工廠、尤爲盛行。其原因是這樣。在家內工業的場合、勞動者分散、故其反抗力薄弱。幷且眞正雇主與勞動者之間、有種種的寄生蟲。家內工業在同一生產部門、常常與機械或且工廠手工業競爭。而家內工業又是很窮、所以勞動者所必要的勞動條件、如做工的地方、光線、換氣等等設備、都不能夠完全。家內工業、雇用勞動者、一天一天的、不規則起來。最後家內工業、變成大工業及農業所排斥出來的「過剩」人口的避難所了、到了這時候、勞動者的競爭、可謂發揮其熱度了。到了工廠組織成立之後、才有秩序、生產機關的節約、從一方面說來、可以縮小勞動的浪費、與實行勞動所必要的標準的各種條件。這種節約、在一定工業部門、勞動之社會的生產力及協力的勞動行程之技術的基礎、其發達越不完全、則越發揮其殺人的作用』。

家內工業的勞動者、眞要忍着那種殺不死的苦痛。他們要同機械爭便宜、因此他們的衣食住、日光、空氣、休息種種等要求、都要犧牲掉了。他們要求的水平線、實在是我們人類以尋常的想像力、所不能夠想到的、那們可恐怖的東西。馬克思說過「列司學校」使用僅僅兩歲的小孩。他又舉一個例說英國造麥稾東西的工廠、使用三歲的小孩。這班小孩往往到夜間還要做工、其做工的座位、每人不過十二乃至十七立方英尺而已。有一位兒童勞動調查委員會委員名叫勃愛德說是、『其座位之小、比一個小孩藏在縱、橫、高各三英尺的箱子裏、所占座位的一半、還要小些』。

〔註〕列司學校是英國農業勞動者的列司製造廠〔原譯者〕

人就是總麼想忍着殺不死的苦痛、而這種境遇、實在是再也忍不住了。一到了這時候、家內勞動就要消滅了。家內勞動者、非轉就他業、則比從前要餓死得更快。從來之手工業及工廠手工業、也是如此。

因爲工廠法實施之後、從工廠手工業移到大工業、其勢更快。家內工業、一受法律的掣肘、立刻就失掉地盤。因爲還可以無制限榨取婦女兒童的勞力、所以還能够保其殘喘。

名著

思想自由史（禁轉載）

柏雷博士　譯者志希

第一章　導言——思想自由及反對他的勢力

普通話都說思想是自由的。一個人祇要不發表出來、他愛想什麼就想什麼好了、有誰能够阻當他呢？就是有阻當的時候、也不過他自己的經驗和想像的能力把他限止住了罷。我以爲這不過是普通的見解、這種暗地思想的天賦自由是沒有價值的。若是一個思想家不能把他的意傳思達給他人、他不但不滿意、並且狠痛苦。對於他的同類沒有利益、更不必說了。況且要禁止思想表現、是極困難的事、因爲思想在人的心靈上有種極大的勢力。若是人對於支配他行爲的意見風俗習慣有疑問的時候、他打破了以前的信仰、發現了較服從更好的方法、還有人要致他一聲不響、一字不發、以普通的態度、隨隨便便對付過去、而不加入自己不同的意見、和自己理性中的眞理、是絕對不可能的事。所以有些人。如蘇格拉底之流——現在還有這樣的人——情願去死、而不願意不發表自己的思想。所以眞有價值的思想自由、是要將言論自由也包括在內的。

當今在最文明的國家裏、言論自由髣髴是當然的事、最簡單不過的東西。我們習以爲常、看這種東西也以爲是天然的權利。那知道得着這種權利的不過是近代、而得着的手續、致於血流成渠。費了幾世紀的功夫、纔把那些最聰明的人勸轉過來、使他們知道發表各人的意見、討論各項的問題、是件好事、不是作壞事。人類的社會——也有幾個光榮的例外——歷來常反對思想自由、換句話說、就是反對新思想。這個道理、也很容易看得出來。（未完）

小說

父親

邪威畢恩生著　佩弦譯

這故事裏所說的人、是在他那教區裏一個最有錢有勢的人。他名叫邵德（名）歐費拉（姓）。有一天。他到了牧師的書房裏。高而誠篤的樣子。

他說。「我得了一個兒子啦。我願意送他來受洗禮」。

「他該叫什麼名字」？

「費恩罷。——跟着我父親叫」。

「保證人呢」？

他說出他們來。並證明他們是教區裏他的親戚中頂好的男人女人。

牧師往上看看。問道。「有別的事麼」？

這位農人躊躇了一會。末後他說。「我很願意讓他自己給他自己施洗禮」。

「是說在一個非星期日麼」？

「在星期六正午十二點鐘」。

牧師問道。「有別的事麼」？

「沒有別的」。農人用手指旋轉他的帽子。像是要走。

牧師起來。走向邵德握着他的手。很莊重的看着他的眼睛。說道。「但是還有一件。上帝允許這個孩子是你的幸福」。

十六年後。有一天。邵德又立在牧師書房裏。

牧師說。「邵德。眞的。你過的這麼好。叫人可驚啊」。因爲他看這個人一些不曾變着。

邵德答道。「那是因爲我沒有困苦的緣故」。

牧師不說什麼。過了一會。問道。「今晚你歡喜的什麼」？

我今晚來。是爲我的兒子。他明天要受堅信禮了」。

「他是個光明的孩子」。

「他是個光明的孩子」。

「不等我知道這孩子明天到教堂裡佔的位置的號數。我不願給牧師的錢」。

「他立在第一」。

「我聽見了。這裏是十塊錢給牧師的」。

牧師凝視邵德。問道。「還有別的事我能給你做的麼」？

「沒有別的」。

邵德出去。

八年多過去了。一天。牧師書房外面。起了一陣嘈雜的聲音。因爲許多人走近了。這些人的前頭便是邵德。他第一個進去。

牧師往上瞧着。認識他了。

他說「今晚許多人伴着你來」。

「我到這裏來。要請你給我的兒子發出結婚的公告。他要和格德門的女兒卡倫（名）司多利敦（姓）結婚了。格德門便是立在我旁邊的這一位」。

「哦。那是這個教區裡頂有錢的一位姑娘啊」。

農人拿一隻手把髮向後抹着。說道。「他們是這樣說」。

牧師說了一會。像有深思似的。然後把各人的名字登在他的簿子上。沒有說着什麼。大家便在下面簽了字。邵德放三塊錢在桌上。

牧師的「我有一塊就够了」。

「我狠知道那個。但他是我的獨子。我要把這件事做好看些」。

牧師收了錢。

「邵德。你爲你兒子到這裏來。現在是第三次了」。

邵德說「但是現在我已經把他的事做徹了」。就摺起他的袖珍薄子。告了別。走開。

衆人慢慢的跟着他。

兩禮拜後一個恬靜無風的日子。父子倆划着一隻船過湖。要到司多利敦那裏去布置婚禮。

兒子說「坐兒不穩」。就立起來。要把他坐的位擺正。

就在這個當兒。他立的那塊板從他下面一滑。他兩隻臂膊一幌。尖尖的叫了一聲。便翻下水去了。

父親跳到他的所在。拿出槳來。高聲叫道「拿着這槳」！

但是兒子接連努力了幾次。已是漸漸僵硬起來。

父親喊道。「等一等」。就向着他兒子划去。

兒了翻過身來了。看着他父親好一會。沉了下去。

邵德不能信這件事。他停着船不動。默默的看着他兒子下去的地方。就像他一定會再到上面來似的。那裏翻起幾個氣泡。接連又翻起幾個。末了一個大的裂了開來。湖又明滑的和鏡子放在那裏一樣了。

一連三天三夜。人都看見這位父親繞着這一塊地方划來划去。不吃。也不睡。他用撈鉤自湖裏亂鈎。撈他兒子的尸首。快到第三天早晨。他找着了。抱着他爬山越嶺的回到他的田裏。

從那天起。約莫有一年光景。一個秋天的深夜裏。牧師聽見有人在門外甬道上。很仔細的摸索門閂。他開了門。走進一個高而瘦的人。腰灣着。頭髮白了。牧師看着他半天。才認識他。這就是邵德。

牧師說。「你出來的這樣晚」？就立在他前面不動。

邵德說「啊。不錯是晚了」。坐了下來。

牧師也坐下。像是等着。接着兩下默然了狠久。很久。邵德到底說道。

「我現在有些事情。就是想要布施窮人。我要用我兒子的名字拿出錢來做這件事。算是他的遺贈」。

他立起來。放些錢在桌上。重復坐下。牧師數錢。

他說。「這錢狠多」。

「這是我田價的一半。我今天賣掉他了」。

牧師坐着默然了半天。到底輕輕地問道。

「邵德。你現在預備做什麼」？

「好一點的事」。

他們坐了一會。邵德眼睛垂着。牧師拿眼睛定定的看看他。隨後牧師慢慢地柔聲說道——

「我想你兒子到底給你帶來了一種眞的幸福」。

邵德說道。「是的。我自己這樣想」。說看。往上看看。這時兩行眼淚已經緩緩的流到他的頰上了。

一九一九•九•三十

海外叢談

英倫之風俗（續）

紱甯李繼煌節譯

元旦友人相逢。則互道恭賀新年。亦有互換名片者。惟僅限於交遊間。除夕多有迎賓賭彩者。曰 They see the new year in。即迎新手之意。蓋是夜十二鐘少前。則一同立於椅上。迨一交十二鐘。即一齊跳下。是曰跳進新年裏也。教堂中。多有自是夜十一鐘至十二鐘。行守歲或除夕禮拜者。而在倫敦。歷保羅寺近傍。尤有無數之人。羣集作奇妙之戶外禮拜。即人人皆注視鐘塔。俟一交正十二鐘。則大衆轟然高呼。互握其手。道恭喜也。此事主爲住居倫敦之蘇格蘭人所行。在蘇格蘭。元旦乃新年祭日。而休暇也。

一月六日。乃聖誕節之最終日。是曰。主顯節。又名公現節。所以紀念古者波斯馬吉僧。見某星晨之出現。即基督以異邦人之姿出現一事。而敎會祭典也。亦有一說。謂此乃馬吉僧會見耶穌於Bethlehem之紀念日云。

二月十四日。爲聖巴蓮台節。乃往日殉教而爲情人守護神之祭日也。鄉人皆信自是日起。鳥始求其匹。爰交遞戀愛書焉。顧今僅婢僕階級行之。

四月一日。曰（萬愚節。又曰扯謊日）。新年祭日。此爲最後。於是兒童作種種遊戲。玩弄人家。其被玩弄之人。謂之曰。四月之蠢漢。此習慣爲學校時代少年男女所盛行之事。僅限以午前半日。以前歐洲全體。通行此俗。以其與往日三月二十五日之新年祭有關係也。（未完）

園藝小言

▲盆栽園藝（續）

梅之盆栽法

松竹梅爲歲寒三友。世人以其久榮不枯。寓吉慶意。故新春之月。以三品並列庭前。蓋有所取。謂竹報三多。梅開五福。松則終年蒼翠。有不老長生之相。三者俱徵祥兆。用爲歲首祝品。固極相宜。且不失雅人深致也。松竹盆栽二法。已詳見上方。茲不贅述。但就梅之盆栽一述之。

嘗聞江寧之龍蟠。蘇州之鄧尉。杭州之西谿。皆盛產梅。梅固文人畫家所樂於栽培也。以其姿容清麗。豔而不妖。且枝幹具蒼古矍鑠氣象。植之盆中。頗饒趣味。論其種類。有紅白兩種。一則豔冶。一則清豔。然其姿勢則以曲爲美。直則無姿。以欹爲上。正則無景。以疎爲貴。密則無態。精於是道者。類能知之。近今學術日昌。園藝之法。遂大進步。關於繁殖上有種種研究。如實蒔插木接木等法。尤吾人所宜注意。就中以實蒔法爲開花較遲。樹色不易古老。不若行普通接木法。以二三年之實生苗。如梅指大時行之。翌年移植盆中。若行插木法。須經三年後。移植盆中。皆較實蒔爲優也。又自栽培上言之。其性喜肥料。俟落花後。必移植於肥土三四分眞土六七分之混合土中。經若干時。再移作盆栽。欲年年開花。非時行翻種。及剪除老根不可。平時用普通陳死盆。埋入土中。至開花時掘起。移置上等盆內。方可不傷其元氣。移植時期。以三月九月爲最佳。嚴寒酷熱。均不相宜。養土須以山土眞土與砂混合。肥料宜多給以窒素分。秋季與以少量之人糞、木灰、及過燐酸石灰。迨翌春發芽時。再如上施肥一次。（未完）

編輯餘譚

▲清室小皇宣統、請了一位在中國多年的英國人教英文。月花薪水現洋六百塊、每天還要派汽車去接送洋先生。聽說這件事本來是當今總統主張的、所以這一筆薪水、總統曾吩咐財政部、在優待經費以外按月另行照送。那知道財政部也是個「空空如也」、口裏雖然答應、事實上却至今沒有實行。但清室已經合洋先生定好契約、現在不便翻腔、祇得忍苦另籌這一筆學費、這眞是「啞吧吃黃連有苦說不出」了。有人說可惜這種情形、徐總統沒有聽見、若聽見了、一定會自己解囊的。我說果然如此、那眞算「不忘舊君」呵。

▲近來諸威瑞典一帶的人、作興一種新鮮笑話——

甲『威爾遜是個數學家、可以受領諾貝爾賞金』

乙『他不是數學家、他如果要領賞金、人家一定是給他個和平賞金』

甲『不然不然、他的確是個數學家、幷且還有最新的發明、甚麼發明呢？就是14＝〇的方程式』

威爾遜的十四信條、當初以爲是鑄造世界和平的原則、誰知列强給他個不睬睬、於是乎這個滑稽的方程式居然成立了、世界的平和、也就無望了、唉！這眞是一段可悲的笑話、

▲昨天接到東京寄來的一張印刷物、下款是『賣國賊預防會啟』我覺得這個名非常新奇、後來仔細一想、又覺得他很有道理、因爲『國』和別的東西不同、別的東西、被人盜賣、只要捉住了賊人、還可望追還贓物、若是『國』被人賣了去、可就沒有辦法了、那買國的東家、向來是橫不依理的、非但不承認他買的是贓、并且還要包庇賊人、欺壓失主、你看那賣國鉅子李完用、不是居然成了貴族麼、當時的高麗人、如果拿出現在的精神來預防、又何至鬧到這麼糟呢。

慶園　十月十一日早　九陣風　張黑　沈華軒　各樣新戲
世界　十月十一日早　金鳳套　八仙且　小月霞　取金陵　教子
世界　十月十一日晚　金鳳套　芙蓉仙　小月來　打龍袍　董家山　連花湖
桂園　十月十一日早　于德芳　鈕玉庚　高秋颦　各樣新戲
德樓　十月十一日晚　小香如　林佩卿　小香如　海振芳　趙紫云　各樣新戲
明大戲院　十月十一日晚　梅蘭芳　王鳳卿　陳文啟　一樓麻　戰長沙　吊
明園　十月十一日晚　張喜仙　盧月霞　張鳳卿　張小仙　鮮靈芝　張喜芬　各樣新戲
祥園　十月十一日晚　王桂官　小翠花　俞步蘭
和園　十月十一日晚　趙子雲　馬素珍　金桂芬　梁春樓　趙子雲　各樣新戲
樂園　十月十一日早　小寶林　小寶芬　各樣新戲
和樓　十月十一日早　馬連良　與富翠　方連元　清官冊　雙搖會　百草山
一舞臺　十月十一日晚　陳碧云　梁蝶仙　宇宙峯　破洪州

高翰章 轉弱為強

著名京北富業商人高翰章君往東四牌樓十二條胡同北新橋為萬豐
當護國寺萬成當兩號之總經理即京師俗呼之常劉高董高君為四大商
之一高老品學兼優博古通今洵北京當業之大名鼎鼎者也因鋪事
操勞曾患腎虧虛弱夜不安寢各症為仲友文乾坤再造膏所治愈前
接翰翁惠函誌謝今特將原書露布以備青覺友文先生雅鑒余自早
歲經商頗費籌畫積年累月血氣虧耗以致精力日衰形容日瘦余往往
終夜不眠時出涼汗彼時亦未嘗介意延至去年諸病侵身以致胃口失
調飲食無味背痛腰酸四肢倦怠此皆腦力損傷腎經虛弱之患也
屢請名醫調治無效藥力無功因余病症屬陰虛火旺
瀉不受尤以靜養為宜遂不時常服藥也今春幸有友人勸外貼仲友文補
乾坤再造膏內服補血保和丸安余即出城便購二張貼心愈兩
穴未用不料五六日之間果然夜能安睡飲食亦加增後又連購十張腎至今
膏未用靈藥未服完諸病若失較之往昔精神尤覺強健百倍也故將
始末詳陳於右並祈代登報章以便揄揚不勝盼禱專此敬頌大安

▲仲友文乾坤再造膏主治症列下

主治男子腎虛腎弱　淋璃白濁精冷精清　後天失調虛勞下痿　腰疼腿痛筋痛骨痛　月經不調經來腹痛　諸虛胃弱面黃飢瘦　穴投貼無不立起沉疴奏效若　乾坤化育之功有廣嗣育麟之慶

下元虛耗精虛不固夢遺滑精　年老精衰陰虛陽痿先天不足　偏墜疝氣左癱右痰手足麻木　感寒腹痛婦女雜勞血虛血寒　崩漏滯下久不受孕小兒身弱　腹痛瀉泄腹大青筋以上各症接病　神欲求子嗣者男女同貼此膏得按

仲友文乾坤再造膏每張一元　每十張九元　六五元　外埠函購原局回件　電話南局三二五七號

大藥房　上海寶善街華美藥房　天津單街子西口內路南老德記大藥房　濟南西門內老德記大藥房　保定府西街華英大藥房　張家口怡安街葆記　大藥房　奉天鍾樓南中西藥房

補血保和丸每瓶一元　北京大柵欄華美

仲友文活胃舒肝丸

仲友文秘製活胃舒肝丸　情志不遂勞碌過度　閟漲飽反胃吐　酒傷食吐痰吐水

主治男女老幼氣鬱不舒氣鬱煩悶暴怒傷　心胃刺痛胸脇串痛怒氣結胸腹漲　嗳氣吞吶倒飽雜食不消化喜食稀物傷

每瓶一元每打十元　北京大柵欄華美大藥房　天津單街予老德記藥房　保定府西街華英大藥房　張家口葆記藥房

五淋白濁 楊梅毒症 除根靈藥

樂山清血搜毒丸乃經內務部批准立案並在農商部註冊雙地球商標自發售至今已歷二十餘年矣功效神驗久為世知何待贅言竟有喪心牟利之徒仿造此丸於是弄婢學子夫人之技倆射影模形潛肆其魚目混珠之心本醫士屢屢聲明不只為護名譽起見恐被其愚弄者有危險之虞故藥內附入本醫士小照并雙地球商標繪劃放大惠顧者宜詳細辨之勿被膺品所欺本醫士甚幸 惠顧甚幸

花柳之毒最易傳染輕者淋濁重者楊梅惡瘡初得者若不即早療治日久毒攻入骨髓之內血管之中延蔓全身小則傷害已身大則傳染妻子其害危險哉本醫士秘製清血搜毒丸如患常年不止淋濁多年梅毒未淨者或楊梅倒發髮脫齒落破爛升喉天門鼻梁塌陷或毒冷入骨髓腦中肺臟經血或屢愈屢犯或經年累月纏綿不清或每屆春色必犯服此丸能將骨髓血內毒根搜掃清除服愈永無後患之慮也

●樂山清血搜毒丸主治各症列左

傳染花柳淋濁　下元虧損淋濁　虛寒不固淋濁　小便腫痛不止淋濁　便前便後尿管刺痛　時流時止淋濁　風火淋沙石赤白諸淋　楊梅結毒未發令已發出者　魚口便毒橫　下疳　小便淫瘡潰爛　楊梅入骨筋骨疼痛　梅毒週身發癢　偏身紅疹　梅毒　漏濕毒疥癬　各種疔毒惡瘡　傳染婦女及小兒胎毒各症

●每小瓶洋一元二角　每大瓶洋二元　每六瓶洋小六元大十元正

▲總經理批發處北京前門外觀音寺中間華英大藥房　前門大街牌樓中美大藥房　西單牌樓亞洲藥房　東安市場暢觀樓內瑞華藥房　東四牌樓北瑞豐大藥房　天津單街子老德記大藥房　保定府西街華英藥房　張家口怡安街葆記藥房　奉天鍾樓南中西藥房　濟南府西門裏老德記藥房　太原府中西藥房　府中法藥房　洛陽中西藥房　營口西魚市記五洲藥房　外埠函購原班奉寄　無論買藥一報至一打均照定價外加郵費二角　屢有不肖子孫仿造偽製或抄錄本醫仿單或影射相同實堪痛狠　惠顧務請認明螺獅蓋玻璃瓶樂山清血搜毒丸並是商標於之醫士小照方為眞品庶不致受無恥奸商偽欺騙也

●法政學報

出版期間每月一冊出版處北京法政專門學校法政學報社內容每冊六七萬言分著論譯論筆記法令解釋雜組國外通信本校紀事選錄八門特色每期筆記欄均登載名人如王寵惠蔡元培張嘉森章士釗諸先生講演或談論定價每冊大洋二角每六冊一元每[illegible]二冊二[illegible]

萬靈回春膏

此膏家傳秘製逢濕各症貼之無不立見功效大病化小病化無病輕者不足一貼即愈病重者數貼即能沉疴立起逢過之膏此者無不稱賀此膏之神效望諸君速購試之如已貼過勞瘵幸勿棄之以備他症貼悶

專治中風不語麻木不仁各種正症專勞蟲哮喘咳嗽痰盛氣不通五癆化澎婦種症鼻𪖐症偏脹悶風眼科喉科胃口疼痛肝鬱不舒怒氣結胸食水難下血各脹胞大小便閉傷寒時疫四季時疫不正之氣均可投貼預防大便腸風塊小兒[illegible]

華陀再世

鄙人前因長風街淋病初起自潰不不甚重不意悟投偏方忽為下部腫爛兩旁突起類似便毒求醫多人服病罔效後遇西直門外王麗秀說在專治毒症黃亞孟醫術神妙與華陀無異鄙人初聞疑信參半旋又聞李漢臣君說伊弟兄倆病極危險全是這黃醫生救活的當蒙李君送給兒者一張[illegible]醫生[illegible]

北京香廠 新世 驗目配光

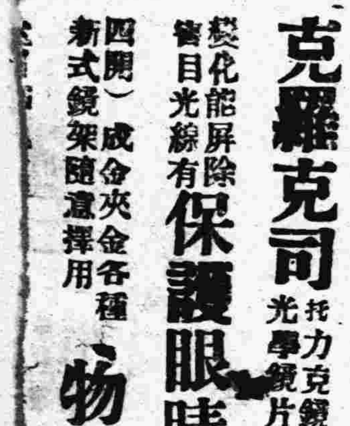

▶己憲台光眼[illegible]

克羅克司 托力克鏡片最新光學鏡片顏色隨光
保護眼睛之功特優（十
變化能屏除有害目光線
四開）成金夾金各種新式鏡架隨意擇用
物美工[illegible]

懽悅異常

今則嬰孩自己藥片有益於患病嬰兒矣

嬰兒及小孩若吵鬧不休性情急躁夜不安睡胃納少進等患必須有專治之藥其藥性必須和平功效神速方克有濟對於小兒嬌嫩體質無絲毫流弊者方合於用也嬰孩自己藥片已是小孩及嬰兒之良藥也絕無損害之處有益於嬰孩誠非淺鮮也直隸唐山天興號崔榮齊先生來示云小兒偶有不適即與孩嬰自己藥片服食立見奇效即如偶感傷風咳嗽發熱便閉以及夜不安眠等症服之無不靈驗現下小兒日間懽悅異常夜睡安穩賴皆此藥片之功誠可謂保赤聖藥者如尊處無從購買嬰孩自己藥片請即寄郵票大洋六角至上海四川路九十六號韋廉士醫生藥局原班郵奉一瓶可也

傷寒重症退熱之後

此君服用韋廉士醫生紅色補丸補益其身體使其精神復原

重病之後身體必非常軟弱乃因濁血滯留之故也即如傷寒熱症猩紅熱症瘧疾肺膜炎或感冒重傷風症之後其身體肌肉消瘦腦筋乏力易受激刺少一動作更覺氣喘此等病狀甚屬危險足徵全體衰殘精神不濟甚至日久成為癆瘵救治之法必須有強健鮮紅之新血以補其凋身使其週身各部速生新力也韋廉士大醫生紅色補丸乃是天下馳名補血健腦之聖品正合是用已曾救治千萬之患身體衰殘者而得精神復原矣即如浙江寧波鹽務稽核支所主任課員張夢周君者亦治愈中之一也其來書云余於一千九百十六年十月份曾患傷寒重症愈後身體虧乏精神困頓形容消瘦面色萎黃胃納少進飲食不化食後不舒且大便秘結夜難安睡因而精神恍惚腦筋不安屢延名醫服藥多方終鮮功效纏綿日久更形憔悴正在嘗服各藥莫可療治之時幸有友人購韋廉士大醫生紅色補丸一瓶囑為當服後旋即見功余以服僅一瓶收效若此於是續購直至諸恙盡除身十分己強健而後已余以韋廉士大醫生紅色補丸有治疾之奇效特書數行以表厥功韋廉士大醫生紅色補丸專治血薄氣衰腦筋衰殘少年斲傷胃不消化瘋濕骨痛山嵐瘴癧等症對於婦科各症尤著神效凡因血氣軟弱不潔以致腦筋無力所起各症均可療治各處經售西藥者均有出售或直向上海四川路九十六號韋廉士醫生藥局函購每一瓶英洋一元五角每六瓶英洋八元郵力在內

眼科光明丸

兩眼發脹眼皮澀隱作痛作癢等症系不年愈或中西醫治未能去根者急服此丸立保回春屢試屢驗治愈之人無數
眞乃眼科之聖藥也　服法另有仿單　定價每盒大洋一元每打十元　外埠函購一盒至半打加郵費二角　注意在外並無
分設代售謹防冒充　專售處　北京前門外琉璃廠小沙土園南頭路南馬玉堂藥社啟　託送報人代買並無腳力

此藥馬家世傳百有餘年眼科獨門秘方精選貴重藥料秘製而成凡眼科七十二症功效無比與衆不同　此丸專治男婦老幼風火眼疾　雲朦　氣朦　火朦　雀朦　暴發火眼　偏正頭痛　老眼昏花　努肉攣睛　白珠紅　二目紅腫　輕者為雲　重者為翳　常見黑花　迎風流淚　天行時　線眼雲翳不明　如雲如霧　或瘀肉遮睛　血貫瞳人　或害眼後視物乏力

柳樹井第一舞臺迤西路北有黑字招牌便是

天育堂藥店 重張 減價 廣告

本堂開設北京二百餘年　自各省地道藥材參茸膠桂精潔飲片　誠修諸門應丸散膏丹　蒙惠顧諸君交口贊揚　今因香廠鄰近街世一新特將樓房改建門面重修　於陽歷九月二十號　即陰歷閏月二十七日開幕　所有湯劑飲片一律減價　各種丸散丹減價二成　即請各界諸光顧無任歡迎　店設前門外西

家家必用小兒百效丹 羊角風半身不遂顛狂妙藥 中外第一加料去根瘰癧丸 能去根花柳藥四種

售藥處北京前門外西河沿中間路南門牌一二百零九號前鴻臚寺趙宅謹啟　近省匯買本堂藥外加郵費二毛如用郵票九五折　電話南局一千四百七十二號

此丹治小兒百病其靈驗天下無二藥者家常備此丹子孫可傳[illegible]吃牛付可保不抽風病效無比每付銅元六枚如買百付者外送五付如小兒腹中有積塊皮裏抽肉可愈

貼本堂**小兒化痞膏**　其効更速每大張大洋二角五小張大洋一角　售藥處西河沿中間路南趙宅

羊角風半身不遂癲狂等症即醫書所謂癇症瘋痰症癲症是也此三症最難治醫服百方而毫無效果者居多病家往往束手無策惟本堂有**痰火靈丹**治此三種症異常靈驗數十年來已救人無數每付大洋三角每料三十付售洋八元再彙貼本堂**盔沈通氣膏**效更速如身體腰腿疼痛麻木者用一貼立效每貼大洋五毛近省匯買外加郵費二角

此症為中外最難治療之惡症用西法割之愈割愈長用中法成方治之毫無成效因此症之病根生在臟腑所以不易去根遲之日久破成瘡瘺於生命大有關係惟本堂所製專門加料去根瘰癧丸服至數星期輕者可去根重者亦有奇效每兩大洋六角每一斤為一料售洋九元再彙貼本堂**加料化瘰膏**已破者貼之生肌長肉未破者貼之可消每罐重一兩售一元二角近省匯買外加郵費二角

本堂有**加料五寶丸**治下疳下淋及誤服藥頂等藥以致咽喉潰爛五官損壞筋骨疼痛等險症輕者服此丸一料去根每服大洋八角每料售洋十五元又加料止淋化痞丸治痞淋輕者數付去根每付大洋便刺痒一料售洋五元又加味小五毛每**化散**治下疳下痞症立止疼痛潰爛神効每瓶大洋一元小瓶大洋五毛又青內丹治花柳病奇效每兩大洋一元